

# 館林

広報たてばやし

Vol.1099

7.1

平成25年



多々良公民館のどろんこ遊びが6月9日に行われ、子どもたちはたんぼで土に親しみました

## 目次 contents

特集 更生保護を支える人々

▶P.2

夏の城沼花ハスまつり

▶P.6

介護支援ボランティア制度

▶P.6

子宮頸がん予防ワクチン接種について

▶P.7

国民年金保険料の免除・納付猶予申請

▶P.7

動物愛護写真コンテスト作品募集

▶P.8

# お帰りなさい。

その一言に、ぬくもりを込めて

特集  
更生保護を支える人々



犯した罪を償い  
社会に復帰した人が、  
生活を立て直すことができません  
再び犯罪を繰り返すケースが  
今、増えています。  
更に、刑務所に入所する人の  
約半数が再入所者となっていて、  
こうした人たちに  
二度と犯罪を起こさせないことが  
課題になっています。  
今回の特集では、  
立ち直りを支え  
社会から犯罪をなくすために  
活動する人々を追いました。

再び罪を犯すのは、  
社会に戻ってきても  
帰る場所がないから



前橋保護観察所 保護観察官  
下山 徹 さん (前橋市)

## 犯罪を繰り返させないために

犯罪や非行をした人が社会に帰ったときに、社会全体で支えるしくみを「更生保護」といいます。

更生保護の活動は、保護観察の対象者（以下「対象者」）に対して、再び罪を犯さないように、住居や生活など、出所後の生活環境を整えたり、スムーズに社会復帰ができるように指導や援助を行ったりすることです。主に、専門の知識を持った国家公務員である、保護観察官が行います。

## 社会復帰の壁

「せっかく就職して真面目に働い

ても、過去のことが知られて解雇されてしまった、という対象者もいました。どうしても周りは、冷たい態度をとったり白い目で見たりしてしまうんです。社会に戻っても受け入れてもらえない、そういう人たちの再犯率はとても高くなっています」と、前橋保護観察所で保護観察官を務める下山さんは、対象者の社会復帰の難しさを説明します。

更に下山さんは、「更生保護活動は、

対象者を取り巻く環境をよく知った上で行う必要があります。それには行政側からだけではなく、地元の情報を持つ地域のかたがたのサポートが必要になります」と話します。こうした、地域の実情をよく知っている人が、更生保護ボランティアと呼ばれるかたがたです。

## 更生保護を支えるボランティア

更生保護活動は、保護司や更生保護女性会、BBS会 (Big Brothers and Sisters Movement) などの、ボランティアの幅広い連携によって推進されています。

「これらの団体の中でも、特に、保護司の皆さんは、更生保護制度の中心的な役割を果たしています」と下山さんが話すように、更生保護活動の重要な役目を担っているのが、保護司のかたがたです。

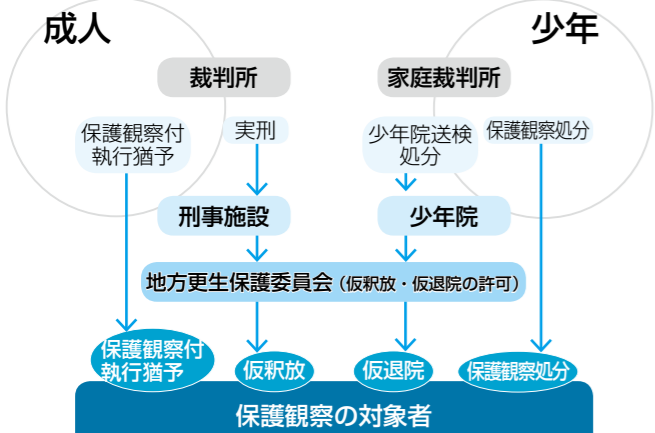

## 更生保護の始まり。 「吾作は身を投げた」

静岡監獄に吾作（仮名）という問題受刑者がいた。しかし、副典獄（現在の刑務所の副所長）川村矯一郎が熱心に指導したかいあって、10年かけて出所に至った。「今後は道に外れるようなことはしない」と、必ず更生することを川村に誓って吾作は監獄を去った。喜び勇んで吾作が我が家まで帰ると、住む人は変わっていて父母もない。妻は他人の妻となっていていろいろ見知らぬ子どもと仲むつまじくしている。宿も一文の金もない吾作は、やむなく親戚を訪ね一夜の宿を乞うたが追い返され、警察署にゆきすがろうともしたが、「放免になった者を手にかけるわけにはいかない」といわれてしまう。以前の吾作であったらたちまち悪事に走ったはずだが、川村との約束が脳裏に浮かび、悪事はできない。ついには川村に書き置きを残し、自らの命を断ってしまった。

この事件が発端となり、「改心して監獄を出た者を、社会がしっかり保護する方法を考えなくてはならない」との思想が生まれた。明治20年代の出来事と思われる。これ以後、川村ら慈善篤志家が静岡県出獄人保護会社を設立。更生保護思想の原点といえる。

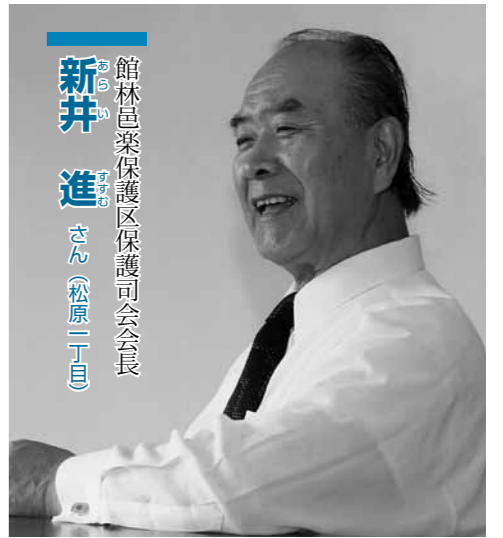

館林邑楽保護区保護司会会長  
新井進 さん (松原一丁目)

犯罪のない、明るい社会をつくるお手伝いをするのが私たち保護司の役目です。私はこれまでたくさんを対象者を見てきましたが、みんな、親のため、恋人のために、がんばって更生しようとしていました。そして、サポートを行う中で感じていたのは、立ち直りには仕事をするのがいちばん大事だということです。なにかに一生懸命打ち込めば、再び罪を犯すようなことはしないでしょ。そこで、「協力雇用主会」という、対象者を積極的に雇用する民間企業の集まりをつくりたいと思っています。しかし、今はただでさえ就職が厳しい時代です。罪を犯した人が就職することは、もっと難しいのかもしれませんが、対象者の再出発を支えるため、設立に向けて全力を尽くします。市民の皆さんも「地域をあげて犯罪をなくす」という意識で、罪を犯した人を見守る温かい心を持ちましょう。そして、二度と犯罪を起こさせないように、地域が一つとなり対象者を支えていきませんか？



①館林支部を支える齊藤要支部長②保護観察官とともに定期駐在③社会を明るくする運動の推進委員会

## 立ち直るには、地域の理解が不可欠なんです

保護司は、法務大臣から委嘱された、犯罪や非行をした人の立ち直りを支える非常勤の国家公務員です。保護観察官と協力して保護観察に当たる他、釈放後の住居や就職先などの生活環境の調整や相談も行います。全国で約5万人、館林邑楽保護区では71人、館林支部では現在30人が、民間人としての柔軟性と、それぞれの地域の実情に通じているという特性を生かして活動しています。(下図)

会長の新井さんは、「対象者が10人いれば更生のしかたは10とおりあります。彼らが過去にどういう学校生活を送ったか、周りにどういった人がいるかなど、必要に応じて学校の先生や地区の民生委員さんなどと連

### 地域に根ざした活動を

携しながら、対象者の性格や生活環境を細かく把握し、アドバイスの方法を考えます」と話します。このように、地域のかたがたと連携した活動は保護司にしかできない仕事です。

### 信じていよから始まる

「私は15年ほど前、ある少年を受け持しました。恋人がいて、彼女のために必死で立ち直ろうとしている彼を信じ、支えました。そして数年後、りっぱに更生した彼が、奥さんと子どもを連れて、私の家を訪れてくれたんです。その出来事はとても嬉しく、今でも忘れられません」と、新井さんはやりがいを感じてくれました。相手を感じることに。そこから保護司の仕事は始まります。

### お母さんの温かい目

更生保護女性会は、女性の立場から、犯罪や非行をした人を支えるボランティア団体です。館林邑楽地区更生保護女性会では、40代から80代まで237人の幅広い年齢のかたが女性ならではの優しさや細やかさを活かして活動に当たります。同会で会長を務める小林さんは、「対象者といっしょに社会貢献活動をしている中で、私たちが作ったご飯をおいしいと喜びながら食べてくれると、おふくろの味を届けられたようでうれしいです。母親のように温かい目で見守っています」と話します。

### 同じ目線で見る

兄妹のように、友達のように、対象者を身近に支えるボランティアがBBS会です。館林邑楽保護区BBS会で会長を務める柿沼さんは、「保護司会、更生保護女性会に協力して、対象者と5月にツツジの子房摘みを行いました。そうした活動を通して、社会貢献のたいせつさを伝えていきます。また、前橋市の更生保護施設を慰問し、入所者とスポーツを楽しんだりもしました。私たちは、対象者の目線に立って接しながら、成長を支えています」と話してくれました。

### 犯罪をなくす地域のチカラ

このように、たくさんの人や団体

### 犯罪のない社会の実現に向け

「もっと、地域で開催される行事などに積極的に参加して、周りのかたとコミュニケーションをとってください。そこから生まれる人と人とのきずなが、地域力を高めて犯罪を抑止することにつながります。7月は、社会を明るくする運動の強調月間です。これは、更生保護についての理解を深め、犯罪のない地域社会を築こうと呼びかけるものです。この運動が、一人ひとりが自分のできることを考えるきっかけになってくれればいいですね」と二人は呼びかけます。

罪を犯した人を、偏見なく社会で受け入れるのは、簡単なことではありません。しかし、ほとんどは、罪を償い、一生懸命更生しようと努力している人たちです。こうした人を社会の一員として迎えるため、人と人とのつながりを大事にする温かい社会をつくるのが、今、私たちに求められています。

問合せ 社会福祉課社会係(内線630)

### 地域の犯罪防止活動の拠点として

館林邑楽保護区更生保護サポートセンターが、4月に設置されました。これは、保護司の活動拠点となる施設です。これまで保護司の自宅で行ってきた保護観察の対象者との面談が、同センターで行えるようになった他、市や警察と協同して犯罪予防活動の推進や一般の非行相談も受け付けます。サポートセンターは、県内に13ある保護区のうち、渋川、安中、前橋、太田、伊勢崎、富岡、館林の計7か所で開設されています。新井会長は「保護司の活動の場として利用するのはもちろんですが、市民のかたにも利用してほしい。自分の子どものことなど、どんなことでもいいので相談してもらえれば、各行政機関とも連携しながらいっしょに問題解決に当たります」と呼びかけます。



住所 仲町5-25(市民センター分室内)  
相談受付 TEL55-5445 午前10時~午後4時

### 保護司の活動

環境調整	保護観察
<ul style="list-style-type: none"> <li>刑務所・少年院在中</li> <li>帰住先環境の調整</li> <li>就職先の相談など</li> </ul>	<ul style="list-style-type: none"> <li>保護観察期間</li> <li>月2・3度の面接・相談</li> <li>非行・再犯防止の助言・指導</li> </ul>
犯罪予防活動	
<ul style="list-style-type: none"> <li>犯罪や非行を防ぎ、地域社会の浄化に努める</li> </ul>	<ul style="list-style-type: none"> <li>更生について理解を深めるための啓発活動</li> </ul>

福祉

介護支援ボランティア制度が始まります



10月1日から介護支援ボランティア制度を開始します。これは、元気な65歳以上のかたが、ボランティア活動を通して生きがいづくりや介護予防などに役立てることを目的としています。指定の介護保険施設でボランティア活動を行った場合、実績に応じて、評価ポイントが付与され、ためたポイントは換金することができます。また、表の日程で説明会を行いますので、ぜひご参加ください。なお、説明会の申し込みは会場を受け付けます。

■介護保険料及び市税の滞納がない制度の流れ
①介護高齢課で登録申請
②ボランティア研修受講 研修受講後、介護支援ボランティアとして登録され、介護支援ボランティア

Table with 3 columns: とき (Date), 時間 (Time), ところ (Location). Lists dates from 7月9日 to 7月25日 and various public hall locations.

③指定の介護老人福祉施設、介護老人保健施設でボランティア活動
④スタンプ押印・評価ポイントの付与
⑤交付金の交付
申請先・問合せ 同地域支援係(内線675)へ

イベント

遊覧船で巡る、夏の城沼花ハスマツリ

花ハス遊覧船
とき 7月10日(水)〜8月15日(木)
午前8時30分〜午後3時(随時運行)
費用 大人 700円、小学生以下 300円
※20人以上の団体は1割引(要予約)
問合せ 城沼観光協会(Tel73-7800)



定員 20人(先着順)
内容 城沼花ハスマツリ乗船、同パークインで花ハス見学・軽食
参加費(弁当・乗船代、保険料) 大人 2000円、小学生以下 1600円
申込み・問合せ 7月10日(水)の午前8時30分から、同協会へ

募集

日本一暑いまち館林で涼しさ体験ツアー

とき 7月25日(木) 午前9時・市役所504会議室集合 午後0時30分解散(予定)
ところ ニガウリ農家(日向町)、三笠産業(近藤町)
※都合により見学先が変更になる場合があります
対象 市内在住の小学3年生以上と保護者
定員 25人(申し込み多数の場合は抽選)

内容 ニガウリ収穫体験、ミスト発生装置体験、工場見学など
参加費 無料
持参する物 はさみ
申込み・問合せ 7月19日(金)(必着)までに、申込書(商工課及び市ホームページにあります)を持参、又は郵送で同工業労政係(〒374-8501 市役所内 内線206)へ
※1通につき1家族のみ有効

お知らせ

後期高齢者医療制度被保険者証の更新

後期高齢者医療被保険者証(緑色)を、7月中旬に送付します。有効期限を過ぎた被保険者証は、保険年金課、公民館、又は保健センターへ返却してください。
限度額適用・標準負担額減額認定証の更新
限度額適用・標準負担額減額認定証を医療機関に提示すると、自己負担額、食事療養費などが軽減されます。

現在、交付されている認定証の有効期限は7月31日(木)です。新しい認定証を受け取るには申請が必要です。
対象 市民税非課税世帯にいる被



保険者
持参する物 後期高齢者医療被保険者証、印鑑(浸透印不可)
申請先 8月1日(木)から、同給付係へ
共通事項
問合せ 同給付係(内線626)

お知らせ

福祉医療費受給資格者証の更新

母子・父子家庭などのかたで福祉医療費受給資格者証(ピンク色)をお持ちのかたは、7月31日(木)で有効期間が終了します。詳しくは、7月下旬に郵送する通知を確認して、保険年金課で更新手続きをしてください。
※平成25年1月2日以降に転入さ

れたかたは、同25年1月1日現在の住所地で同24年分の所得内容を確定できる証明書(所得額・控除額・扶養人数・住民税の課税の有無等記載のある物)を取り、7月下旬に送付する通知と併せて提出してください。
問合せ 同給付係(内線626)

お知らせ

子宮頸がん予防ワクチン積極的勧奨の差し控え

子宮頸がん予防ワクチン接種は、接種後の副反応などの報告が相次いでいるため、積極的な勧奨を一時差し控えることになりました。なお、希望者は引き続き無料で受けられます。その際は、ワクチンの有効性とリスクをじっくりごんに理解した上で、接種を受けてください。
問合せ 健康推進課(保健センター内 Tel74-5155)

募集

子ども・子育て会議委員になりませんか

応募資格 市内在住の20歳以上のかた
募集人員 2人
任期 2年
内容 幼児期の教育、保育、子育て支援を総合的に進める新しいしくみと計画作りに関し、市民の立場から意見をいただく会議への参加
※会議は年3〜5回程度
申込み・問合せ 7月31日(木)までに、申込書(こども福祉課、又は市ホームページにあります)を持参、又は郵送で同子育て支援係(〒374-8501 市役所内 内線631)へ

年金

国民年金保険料の免除・猶予申請

国民年金保険料を納めることが難しい場合、免除、又は納付が猶予される制度があります。希望するかたは申請してください。
■免除申請 本人、配偶者及び世帯主の前年の所得を基準に審査し、承認されると保険料の全額、又は一部が免除になります
■若年者納付猶予申請 30歳未満のかたで、本人及び配偶者の前年の所得を基準に審査し、承認されると保険料の納付が猶予されます

※全額免除、又は若年者納付猶予の継続申請を希望したかたは、自動的に審査され、結果通知書が送付されます
※継続申請をしていないかたは、6月で承認期間が切れています。引き続き希望する場合は、市保険年金課年金係で手続きをしてください
申請先・問合せ 太田年金事務所 国民年金課(Tel49-3712)、又は市保険年金課年金係(内線618)へ



お知らせ

市施設  
休館のお知らせ

保守点検のため、次の施設が休館になります。  
施設・とき  
①文化会館・三の丸芸術ホール 7月11日(木)  
②城沼総合体育館 7月25日(木)  
問合せ ①は文化振興課芸術文化係(文化会館内) TEL74-4111、②はスポーツ振興課管理係(城沼総合体育館内) TEL74-2611

市民献血に  
協力ください

とき 7月18日(木) 午前10時～正午、午後1時～3時30分  
ところ 市役所5階研修室  
問合せ 社会福祉課社会係(内線630)  
※成分献血をご希望のかたは、献血ルーム「YOU愛」(太田市 TEL60-3300)へ

7月教育委員会  
定例会を行います

とき 7月24日(水) 午後1時30分  
ところ 向井千秋記念子ども科学館

館林第九合唱団で  
いっしょに歌いませんか

館林第九合唱団では、12月15日(日)に開催される群響館林第九演奏会に出演する団員を募集します。  
練習日時 毎週木曜日 午後7時～9時  
ところ 三の丸芸術ホール他  
会費(7～12月分)  
■一般 1万4000円  
■大学生 1万円  
■中・高校生 無料  
※別途楽譜代がかかります  
指導者 多田羅迪夫さん(東京学芸大学教授) 他  
申込み 練習日に直接会場へ(見学歓迎)

母子・寡婦家庭  
伊香保温泉一泊旅行

とき 8月18日(日)・19日(月) (1泊2日) 午前8時50分・市役所出発 翌午後3時30分帰着(予定)  
ところ 伊香保温泉(渋川市)  
対象 母子・寡婦家庭のかた  
定員 45人(先着順)  
内容 伊香保温泉に宿泊後、こんにやく博物館などを見学  
参加費(宿泊費、保険料など)  
■寡婦 1万5000円  
■大人(高校生以上) 1万2000円  
■小・中学生 5000円  
■幼児 2000円  
申込み・問合せ 7月8日(月)から8月8日(木)までに、参加

暑さに負けない  
熱うちっせー

かごめ通り商店街では、気温が30℃を超えた真夏日に「熱うちっせー」を行います。  
とき 7月20日(土)～8月20日(火)  
ところ かごめ通り商店街  
内容 商店街で買い物をして3店舗分のスタンプをためた先着100人に、日傘を差し上げます。スタンプ用紙は各参加店にあります  
問合せ 斉藤進さん(かごめ通り商店街会長) TEL72-20

動物愛護写真コンテストに  
応募しませんか

テーマ 「ひとと動物のふれあい」  
※動物だけの写真ではなく、人と身近なペットとの愛情あふれた作品  
写真のサイズ  
■プリント作品 カラープリントのキャビネ判、又は2L判  
■デジタル作品 ファイル形式JPEG ファイルサイズ3MB以内  
※応募作品は、1人3点までとし、ファイルサイズ縮小を除き、加工していない作品  
※詳しくは、応募用紙裏面の募集要項をご覧ください  
申込み・問合せ 8月20日(火) (必着)までに、写真と応募用紙(地球環境課、各公民館、各児童館、又は市ホームページにあります)を持参、郵送、又はEメールで同環境保全係「動物愛護写真コンテスト」担当(〒374-8501 市役所内 内線453 ☒kankyo@city.tatebayashi.gunma.jp)へ  
※Eメールの場合は1通につき1作品とし、画題、氏名、年齢、住所、電話番号、件名に「動物愛護写真コンテスト応募」と記載してください

農地の管理を適正に  
行っていますか?



遊休農地は、病害虫や雑草の発生源となり、周辺の農地や住宅へ迷惑を掛けるばかりでなく、ごみを捨てられるなど生活環境が悪化する原因になるおそれがあります。草刈りなど適正な管理に努めるとともに、農作物を栽培して有効に活用しましょう。  
問合せ 農業委員会農地係(内線233)

募集

気軽にエコツアー  
城沼バードウォッチング

とき 8月4日(日) 午前8時～尾曳駐車場集合 午前10時解散  
ところ 城沼周辺  
内容 城沼に集まるさまざまな野鳥を観察しながら初心者にも分かりやすく解説します  
参加費 100円(保険料)  
持参する物 筆記用具、双眼鏡(貸し出し用あります)  
申込み 当日会場へ  
※観察会終了後から正午まで、城沼公民館で野鳥などのスライド映写会を行います  
問合せ 太田進さん(日本野鳥の会群馬館林分会) TEL74-2737、又は市地球環境課環境保全係(内線453)

講座・教室

見て触って作る!  
彫刻教室に参加しませんか



とき・内容(全4回)  
①7月29日(月)・31日(水)、8月2日(金) 粘土を使った彫刻作り  
②8月3日(土) 市役所周辺の彫刻鑑賞など(小雨決行)  
※①は午前9時30分～正午、②は午前10時～11時30分  
※②だけの参加も可能です  
ところ 三の丸芸術ホール他  
対象 市内在住の小学4年生以上のかた  
定員 ①は10人程度、②は30人(いずれも先着順)  
講師 阿部光住さん・大串明美さん(彫刻家)  
参加費 ①は2000円程度(材料費)、②は無料  
持参する物 鉛筆、手鏡、ビニール袋  
申込み・問合せ 7月8日(月)の午前9時から22日(月)までに、文化振興課芸術文化係(同ホール内) TEL75-3030へ

夏の県民交通安全運動

～事故のない群馬はあなたの注意から～  
思いやりの心を育み、正しい交通マナーで交通事故防止に努めましょう。

期間 7月11日(木)～20日(土)  
重点項目

- 1. 子どもと高齢者の交通事故防止
- 2. 飲酒運転の根絶
- 3. 全ての座席のシートベルトとチャイルドシートの正しい着(使)用の徹底
- 4. 自転車と二輪車の交通事故防止
- 5. 交差点事故・追突事故の防止

問合せ 安全安心課交通政策係(内線329)

東洋大学&企業見学・親子でおもしろツアー  
とき 8月27日(火) 午前9時30分・館林市役所集合 午後4時解散(予定)  
ところ 東洋水産(関東工場(赤生田本町)、東洋大学板倉キャンパス(邑楽郡板倉町))  
対象 館林・太田市及び邑楽郡内在住の小・中学生と保護者(保護者は1家庭1人。子ども又は保護者だけの参加不可)  
定員 40人(申し込み多数の場合は抽選)  
参加費 無料  
持参する物 昼食(同大学の学食も利用できます)  
申込み・問合せ 7月26日(金) (必着)までに、参加者全員の郵便番号、住所、氏名(ふりがな)、年齢(学年)、電話番号を記入し、はがき、ファクス、又はEメールで館林行政課事務所(〒374-1000 29 仲町11-10 TEL72-415 Fx73-7858 ☒ategyou@pref.gunma.jp)へ  
※申し込みは1家庭1通とし、Eメールの場合は件名に「おもしろツアー」と記載してください

随時、入居相談を受け付けております。

自分らしさを大切にしながら  
笑顔で暮らす楽しい日々

介護付有料老人ホーム

ご見学・体験入居も受け付け中、  
お気軽にお問い合わせ下さい。

☎0120-327-066

館林市高根町字向原1713-1

みずき館林



みずき館林

夏の短期水泳教室実施中

7/2(火)～8/9(金)の期間中 自由に選べる4日間  
(土・日・月曜日を除く)

●水なれ～バタ足クラス 3,000円

文部科学省認可 泳力認定会実施校

たてばやし 優秀スイミングクラブ賞受賞  
スイミングスクール 本町3-5-7  
TEL 72-3501

初心者歓迎!  
リニューアルキャンペーン実施中  
2013年8月31日まで  
●入金金無料 ●無料体験  
●2,000円(55分・税込)  
生徒募集  
Mac & Windows  
パソコン塾メロン倶楽部  
邑楽郡邑楽町狸塚1258-1  
TEL 0276-89-0808

広告

**向井千秋記念子ども科学館  
企画展とワークショップ**

全国科学館連携協議会巡回展  
企画展「日時計の楽しみ」

とき 7月20日(土)～8月31日(土)  
 内容 日時計は、地球の自転を利用した最古の天体観測装置です。世界各地にあるさまざまな日時計のしくみや歴史などをパネルで紹介します

参加費 無料  
 ※大人は別途入館料がかかります



ワークショップ「日時計をつくらう！」

とき 7月31日(水) 午後2時～4時  
 対象 小学生以上のかた

定員 24人  
 講師 県立ぐんま天文台職員  
 参加費 100円(材料費)  
 申込み 7月13日(土)の午前9時から28日(日)の午後5時までに、向井千秋記念子ども科学館 (TEL 75-1515) へ  
 共通事項  
 ところ・問合せ 向井千秋記念子ども科学館

赤羽児童館20周年記念  
夏祭りにお越しください  
 とき 7月28日(日) 午前10時

**児童館**

**就労支援セミナー「新たな職場定着のための8カ条」** 大  
 とき 8月9日(金) 午後7時～9時  
 ところ 勤労青少年ホーム  
 対象 15歳からおおむね35歳までのかた  
 定員 10人(先着順)  
 内容 新しい職場で定着を目指すためのヒントを学びます  
 参加費 無料  
 持参する物 筆記用具  
 申込み・問合せ 7月16日(火)から、同ホーム(TEL72-4304)へ

申込み・問合せ 7月13日(土)の午前10時から、同館(TEL72-4155)へ



**うどん作り挑戦してみませんか** 子  
 とき 8月1日(日) 午前10時～午後0時30分  
 ところ 赤羽児童館  
 対象 市内在住の小学生  
 定員 10人(先着順)  
 内容 本格的なうどん作りと試食会  
 参加費 300円(材料費)  
 申込み・問合せ 7月13日(土)の午前10時から、同館(TEL72-4155)へ

①公開電子顕微鏡、理科工作教室など  
 とき 8月3日(土) 午後1時

**科学館**

**夏休み食育ツアー  
スーパード体験学習** 子  
 とき 8月7日(水) 午前9時～正午  
 ところ (株)とりせん成島店(北成島町)  
 対象 市内在住の小学生  
 定員 20人(先着順)  
 内容 青果売り場見学、買い物ゲーム、サラダ作りなど  
 参加費 無料  
 申込み・問合せ 7月13日(土)の午前10時から、赤羽児童館(TEL72-4155)へ

②理科工作教室「日焼け注意!紫外線チェッカーをつくらう!」  
 とき 8月17日(土) 午前9時30分～正午

③ロボット教室「振動推進マシン」もそもそ君R(リモコン操作)をつくらう!  
 とき 8月17日(土) 午前9時30分～正午  
 内容 簡単にできる紫外線測定器を作ります  
 参加費 50円(材料費)  
 ④ロボット教室「振動推進マシン」もそもそ君R(リモコン操作)をつくらう!  
 とき 8月17日(土) 午前9時30分～正午

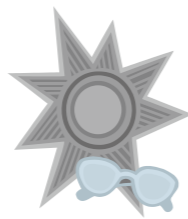

35分～1時55分  
 内容 電子顕微鏡で撮影した画像を通して、ミクロの世界を紹介します  
 参加費 無料  
 ②理科工作教室「日焼け注意!紫外線チェッカーをつくらう!」

③は7月20日(土)の午前9時から、同館へ  
 問合せ 同館(TEL75-1515)

**生涯学習館林市民の会  
いっしょに学びませんか**  
 生涯学習館林市民の会に入会して学んでみませんか。  
 年度会費 1000円  
 講話「日本人の美意識とタンデイズム」  
 とき 8月8日(木) 午後2時～3時30分  
 ところ 市役所501AB会議室  
 定員 40人(先着順)  
 内容 「江戸の粋、京の雅び、武士の伊達と町人のいなせ、元禄の赤、文化文政の茶と煎色」。江戸の文化から美について学びます  
 講師 小池喜明さん(東洋大学名誉教授)  
 参加費 無料  
 講話「社会に輝いて生きるために」  
 とき 8月29日(木) 午後2時～3時30分  
 ところ 文化会館3号室  
 定員 40人(先着順)  
 内容 地域で輝いて生きるための方法を学びます  
 講師 植野妙実子さん(中央大学教授)  
 参加費 無料

**使って覚える  
インターネット講座**  
 とき 9月6日(金)～20日(金)の火・金曜日 午後7時～9時(全5回)  
 ところ 渡瀬公民館  
 定員 20人(申し込み多数の場合は抽選)  
 内容 インターネットの基本情報検索、メールの活用など  
 参加費 2000円(教材費など)  
 申込み 7月23日(火)の午後6時から7時に、同公民館へ  
 問合せ 松尾隆さん(生涯学習館林市民の会 TEL080-5429-15389)、又は市生涯学習課生涯学習係(内線224)

**調理実習徹底おさらい  
教室に参加しませんか** 子  
 とき・ところ  
 ■7月22日(月) 郷谷公民館  
 ■7月29日(月) 六郷公民館  
 ■7月30日(火) 多々良公民館  
 ※いずれも午前10時～正午  
 対象 市内在住の小学5・6年生  
 参加費 300円(材料費)  
 持参する物 エプロン、三角



**サイエンスカフェ  
暮らしに役立つ科学**  
 とき 7月23日(火) 午後5時～6時  
 ところ 東洋大学板倉キャンパス第二学生食堂(板倉町)  
 テーマ 「水環境の賢い利用」  
 講師 清水和哉さん(同大学講師)  
 参加費 無料  
 申込み 当日会場へ  
 問合せ 同大学板倉事務課(TEL82-99112)、又は市農業振興課農政係(内線246)

7月の行って・見て・楽しい催し物		
内容	日時・場所など	問合せ
尾曳稲荷	20日(土) 午前7時～午後4時頃 尾曳稲荷神社	市観光協会 (花のまち観光課内) 内線252
茂林寺	20日(土) 午前10時～ 売り切れしだい終了 茂林寺商店街	
六斎市かごめ	13日(土)・27日(土) 午前9時30分～ 午後1時 かごめ通り商店街	商工課 内線205
下町夜市	20日(土) 午後6時～9時 下町通り商店街	
風呂の日	26日(金) 午前11時～午後6時 つつしが岡パークイン イチジクの葉湯 400円	同パークイン TEL75-8484

佐野市で婚活イベント開催中

マリージュの特徴

- ①月毎に食事付イベントを開催。市内近辺で出逢える
- ②ネット検索で本気婚活!全国35,000人以上から選んで頂けます
- ③親御様へご子息様のお相手候補を御紹介させていただきます

【親御様からのご相談も承っております!】『まずはお気軽にご相談下さい!』  
登録料無料のOneday会員でパーティーを体験してみてください!

ホテルマリージュ全仙水  
 担当(早川)直通:080-3207-8280  
 mail:sensui111@softbank.ne.jp

七五三前撮りキャンペーン!!  
 3ポーズ以上の御注文で  
 なんと、1ポーズサービスになっちゃう!  
 7/20～御予約スタート  
 詳しいお問い合わせはお電話で  
 (こちらは撮影のみの限定商品です)

サイトウ写真館  
 〒374-0065 群馬県館林市西本町12-16  
 TEL:0120-1156-72

<身元確実> 条件により結婚相手をご紹介します<地元密着>  
 入会審査:写真・住民票等の公的書類をご用意下さい。

情報提供型	仲人介介型
入会時費用 0円	入会時費用 52,500円
情報月会費 9,800円	情報月会費 5,250円
見合せ設定料 0円	見合せ設定料 10,500円
成婚謝礼金 0円	成婚謝礼金 応相談

東日本結婚相談室 ☎0276-62-0033  
 大泉町北小泉3丁目8-1 営業時間8時～20時 完全予約制

よみうり新聞コラムでおなじみの  
 木村歯科医院はおかげさまで55年

- ①マグネット入れ歯  
インプラント義歯込96万円より
- ②新材料ウェルデンツ  
NHKで放映された新義歯
- ③治療前の無料健康講座  
治療前に知っておきたい話

受付時間 月～金 9:00～18:00  
 土 9:00～17:00

0120-255-418  
 羽生市中央2-7-10  
 キンカ堂跡地そば

## 図書館

Library

図書館 (Tel.74 - 2346)

### 新着&おすすめ

#### 新着 手間いらずの庭づくり

鈴木昌子/編 (株)学研パブリッシング

草取りや剪定、落ち葉拾い、水やりなどで手間がかからない庭にするための最新事例を紹介し、庭をきれいに保つアイデアも満載です。(一般書)



#### 新着 小学生のクッキングで自由研究

尾嶋好美、神みよ子/監修 成美堂出版

なぜパンは膨らむのかなど、料理にまつわる疑問が解説されています。料理に役立つだけでなく、自由研究の手助けにもなる一冊です。(児童書)



### 映画会スケジュール

一般向け (いずれも午後2時～、参加費無料)	
7月17日(水)	新シルクロード 第6集 ~敦煌 石窟に死す~
7月20日(土) 7月21日(日)	ジョーズ (字幕版)
8月4日(日)	忍たま乱太郎 (実写版)
8月7日(水)	野坂昭如戦争童話集・アニメ 小さい潜水艦に恋をしたでかすぎるクジラの話
子ども向け (いずれも午前10時30分～、参加費無料)	
7月21日(日)	ベイブ
8月4日(日)	劇場版アニメ 忍たま乱太郎 ~忍術学園全員出動の段~

### お話しと紙芝居の会

読み聞かせボランティア「にじの会」が、参加者の年齢に応じて選んだ絵本などを読み聞かせます。

とき 毎週土曜日の午後2時～2時30分

## スポーツ

スポーツ振興課 (城沼総合体育館内 Tel.74 - 2611)

### 県大会を目指して、少年少女剣士が真剣勝負!

第49回群馬県スポーツ少年団大会東毛ブロック剣道大会が、6月16日に城沼総合体育館で開催されました。これは、剣道を通じて団員同士の交流を深め、少年スポーツの発展のために行われているもの。

本市をはじめ近隣市町から出場した173人の選手たちは、互いに一歩も譲らない試合を繰り広げ、本市からは慈光神武館1人、館林赤羽剣友会12人の計13人が、県大会への出場権を手に入れました。



## 資料館

Culture

文化振興課 (文化会館内 Tel.74 - 4111)

### 収蔵資料展「わたしたちとくらし-たてばやしの足あと-」 カツモウマと館林の自然環境

カツモウマはマコモを材料に作られた馬で、かつては旧暦の七夕に飾る家がありました。館林には湿地や低地が多く、マコモが広く生えていたため、受け継がれた風習だといえます。現在第一資料館で開催中の資料展では、他にも地域に伝わる行事を紹介しています。

展示期間 9月16日(祝)まで

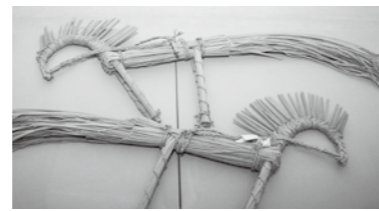

カツモウマ



七夕飾りとカツモウマ

## 科学館

Science

向井千秋記念子ども科学館 (Tel.75 - 1515)

※参加無料

### 夜間天体観望会「金星を見よう」

とき 7月13日(土)・20日(土) 午後7時～8時30分

※雨天・曇天の場合は中止

### 公開天文台「太陽・昼間の星の観察」

とき 7月14日(日)・28日(日) 午後1時35分～1時55分

※雨天・曇天の場合は施設公開のみ

### サイエンスショー

#### 「光と色の大実験」

とき 7月21日(日) 午後1時35分～1時55分

#### 「マイナス196度の世界を知ろう」

とき 8月4日(日) 午後1時35分～1時55分

#### えほんdeかがく「磁石であそぼう」

とき 8月4日(日) 午後2時20分～2時50分



## 夏休みの宿題をサポート!

～図書館は、宿題のやり方が分からない子どもたちを応援します～

もうすぐ待ちに待った夏休み。友だちとたくさん遊ぼうでも…宿題が…。そんなときは、図書館を利用しませんか。図書館には宿題をするときに最適な「小学生のための調べ学習コーナー」があります。読書感想文の書き方が分かる本や、自由研究のテーマを探すときのヒントになるような図鑑、事典などがたくさんそろっていますので、調べたいことをすぐに探すことができます。もし、探している本が見つからないときや調べ方が分からないときでも、職員が優しくサポートしますので、気軽に声を掛けてください。なお、夏休みに合わせて、宿題に役立つ講座を開催しますので、ぜひご参加ください。

① **読書感想文の書き方講座**  
読書感想文をどのように書いたらいいのか、書き方のポイントを教えます。

② **自由研究はじめの一步**  
自由研究はどのように進めたらいいのか、研究を始めるためのポイントを教えます。

とき 8月10日(土)・15日(木)  
午前10時～11時30分(全2回)  
対象 市内在住の小学5・6年生

定員 15人(先着順)

内容 自由研究のテーマの決め方や進め方、まとめ方を学びます

共通事項  
参加費 無料

申込み・問合せ ①は7月13日(土)、②は7月23日(火)の午前9時から、同館(Tel.74-2346)へ

※①は電話での申し込みはできません

イントを教えます。  
とき 7月28日(日) 午後1時30分～3時30分  
対象 市内在住の小学2～4年生(小学2・3年生は保護者同伴)

定員 25人(先着順)

内容 イソップ物語「うさぎとかめ」を取り上げ、書き方を楽しみながら学びます

講師 廣瀬均さん(羽生市立羽生南小学校教諭)

※青少年読書感想文全国コンクール課題図書を貸し出ししています(8月31日(土)まで)



## 学びの森

学びを楽しみ、日々の暮らしに彩りを



## 文化会館・三の丸芸術ホール

文化振興課 (文化会館内 Tel.74 - 4111)

Entertainment

※6月15日現在の情報です

### 世界中で愛されている名作童話がよみがえる! 「劇団四季ミュージカル はだかの王様」上演

みにくいあひるの子やマッチ売りの少女などで有名なアンデルセンの童話を基に、詩人・劇作家の故寺山修司さんが書き下ろしたファミリーミュージカル。家族そろってお楽しみください。

#### はだかの王様



とき 8月2日(金) 午後6時30分開演(午後6時開場)

ところ 文化会館大ホール

チケット(全席指定)

■S席(一般) 5,000円(友の会会員は4,800円、小学生以下は3,000円)

■A席(一般) 3,000円(小学生以下は2,000円)

チケット販売 文化会館窓口で販売中

### 三の丸芸術ホール 催し物スケジュール

芸:ホール 展:展示室(7月15日～8月14日)

とき	会場	催し物	
7月	展	13日(土)～15日(祝)	館林六郷写友会 写真展
		19日(金)～21日(日)	館林平和美術展
21日(日)	芸	館林市吟剣詩舞道連盟大会	





## YOUNG MIND やんぐまいんど

Vol.160

### 思い続けた保育の道へ！

「先生！」と、園児たちから元気いっばいの声で呼ばれる保育士になりたい。初めてそう思ったのは私が保育園の年長の頃でした。担任の先生はいつも笑顔で優しくみんなを包み込んでくれる、とっても大きな存在。私もそんな先生になりたいと強く思うようになり、現在、関東短期大学で保育士になる勉強をしています。しかし、初めての練習で保育園に行ったとき、緊張と不安で何をしたらいいのかわからず、自分は保育士

に向いているのかと、悩んでしまいました。そんな私を園児たちが「先生！」と笑顔で呼んでくれたとき、とてもうれしくて、やっぱり私は保育士の仕事が好きなんだと、あらためて実感することができました。将来は、小さい頃からずっと習っていた英語を生きか、海外で保育士の仕事ができるくらいになりたいと思っています。そのためにも残り少ない学生生活でたくさん勉強して、笑顔いっばいの先生になりたいです。

### 福地亜美さん（高根町）

新しく始めたい趣味は？

スケートボードに興味があります。

未来の自分にひと言

笑顔いっばいで、元気に保育士の仕事をがんばっていますか？

## チャイどる Vol.47

### 今井咲希ちゃん（尾曳町）

現在の咲希ちゃんは歌ったり踊ったりすることが大好きで、元気いっばいのおてんばな女の子。

未来の咲希ちゃんへ～ママからの伝言  
将来、やってみたいことを見つけてね。ママはいつでも見守ってるよ！



## なかま

館林市くらしの会

282

会員数120人、創立39年の館林市くらしの会は、「賢い消費者になろう」を合言葉に、無駄な消費をせず、生き生きと活気のある暮らしを目指し、さまざまな活動を行っています。イベントのボランティアや研修旅行などを通して、消費に関わる知識と仲間同士の交流を深めることで、より新鮮で張りのある暮らしが送れるようになっています。

もっと充実した暮らしを送りたいと思っているかた、くらしの会で、交友関係を広げたいかた歓迎します。ご連絡ください。

問合せ 仁田征子さん（大街道三丁目 電話72-1696）



重量挙げが好きだから続けられることが楽しい

### 眞下 昇さん （富士原町）

「80歳でも世界を目指したい」と話すのは、今年73歳を迎えた眞下昇さん。世界マスターズウエイトリフティング選手権大会に初めて出場したのは、平成7年のハンガリーカチンバルチカ大会。3年後には、2度目の世界、ポーランドチェハヌフ大会に出場。いずれも5位入賞を果たしました。眞下さんが重量挙げを始めたのは24歳。しかし、始めて5年で所属していたクラブが活動を休止。眞下さん自身も重量挙げから遠ざかってしまいました。

そして14年後の昭和58年第1回全日本マスターズウエイトリフティング競技選手権大会の開催に合わせ、館林バーベルクラブを設立。再びバーベルを手にしたのは、43歳のときでした。27回出場した全日本マスターズでは、数々の好成績を収め、県体育功労賞など多くの功績を残しながら、30年以上続けてきた重量挙げ。「これからも体を鍛え、体力の限界まで挙げたい」と話す眞下さんは、今年8月、3度目の世界、イタリアトリノ大会に挑みます。



※ウエイトリフティング（重量挙げ）。バーベルを両手で頭上に持ち上げ重さを競う。腕力重視と思われがちだが、足腰のバネやスピードなどが重要となる



体力の限界がくるまで  
世界へ挑み続けたい！

#### profile

昭和15年館林町字加法師（現在の朝日町）に生まれる。市内で鉄工業を営んでいたが、平成23年に現役を引退。しかし、引退後も現場に立ち、後を継いだ息子のサポート役を務める。館林バーベルクラブの設立者。同クラブ顧問。



## 花袋が描いた製粉工場

阿部弥生 (市史編さん近現代部会調査員)

「館林は製粉が出来、汽車が出来、モスリンが出来てから、非常に賑やかになった。」  
 田山花袋が大正5年(1916)に発表した紀行文『東京の近郊』に、このような一節があります。  
 「製粉」は館林製粉(株)(後の日清製粉(株))、「汽車」は東武鉄道(株)、「モスリン」は上毛モスリン(株)のことです、いずれも明治後期の館林の近代化を象徴する会社です。  
 中でも館林製粉(株)は、館林の特産物の小麦を機械で製粉するため、正田貞一郎が中心となり、明治33年(1900)に代官町に設立した会社で、その後、同40年の館林駅の開業に合わせて駅の西に新工場を建設し、翌年から操業を開始しました。



明治41年頃の日清製粉(株)館林工場と東武鉄道(写真提供:製粉ミュージアム)

大正4年(1915)発表の花袋の小説『日曜日の遠足』にはアメリカ製の機械による当時の製粉の様子が次のように書かれています。  
 「そこでは大きな構えの内に、エンジンが凄じく活動して、何十本と知れない麦をつく杵が絶えず盛に動いていた。大きな篩からは白い粉が雪のように落ちていた。」  
 昨年11月、館林駅西口に隣接して日清製粉グループの製粉ミュージアムが開館しました。粉砕、ふるい分け、純化の工程を繰り返す、小麦粉の製造過程など、さまざまな知識を学べます。また、明治時代の事務所は本館として活用され、百年余り前の館林の様子や、産業の発展に力を尽くした先人の功績をしのぶことができます。

田山花袋の『日曜日の遠足』



◆市史編さんセンター TEL76-7651

## エコシティ Vol.2



### 知っていますか? 「五つの約束」

城沼は、かつて多様な水生植物や魚が住みきれいな沼でしたが、経済成長に伴う水質の悪化がアオコの発生や悪臭を引き起こし、貴重な動植物も姿を消しました。

そんな沼の状態を危惧して立ち上がった市民グループが、昭和61年から城沼サミットを開催し、自然を取り戻す活動を続けています。平成10年には、「五つの約束」を宣言し、水を汚さない工夫をするよう呼びかけています。

今では沼の水質は少しずつ改善されていますが、本来の姿を取り戻すにはまだまだ努力が必要です。家庭で「五つの約束」を実践し、きれいな城沼を取り戻しましょう。



1990年頃まで古城沼に見られたヒメミクリ

### 五つの約束

- 「食器汚水のひと拭き運動を継続しよう。」
- 「洗剤の使いすぎに注意しよう。適量で使おう。」
- 「油は絶対に流さない。」
- 「米のとき汁は植木にまこう。」
- 「限りある資源、水道の流し洗いはやめよう。」

### ..... 平成24年度環境標語コンクール 優秀作品 .....

■分けようよ 大事な資源 未来のために

吉田由華さん (第三中学校3年)

■ゴミ分別 善悪分ける その行動

遠坂茅登さん (第四中学校3年)

