

広報館林

まちの情報誌 City Of Tatebayashi Public Relations

2014

3

1日号

Vol.1114

熱い火消しの魂で
地域を、たいせつな人を守る

＜特集＞ 消防団・・・・・・・・・・ P2

たてばやし的春の楽しみ方・・・・・・・・ P4

降雪被害を受けたかたはご相談ください・・ P6

市役所臨時窓口を開設・・・・・・・・・・ P7

施設だより・・・・・・・・・・・・・・・・ P14

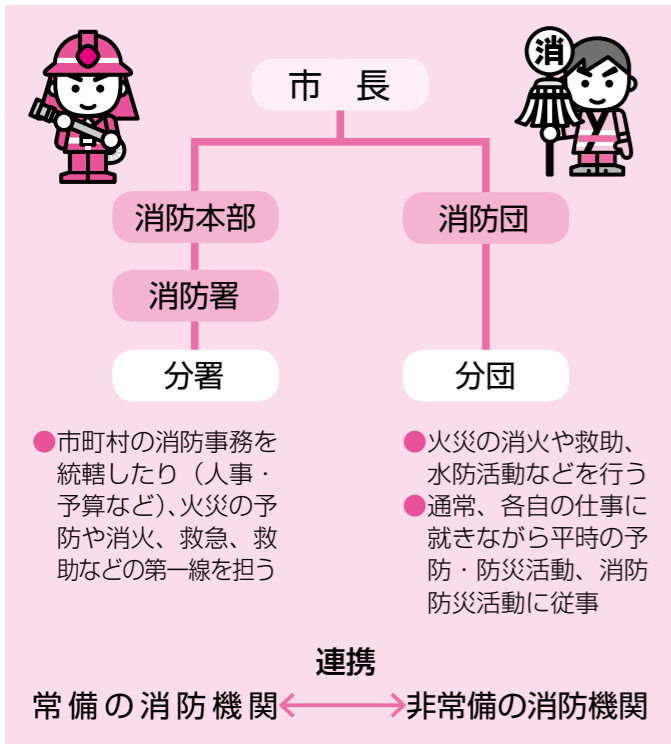

最近、ゲリラ豪雨や竜巻などの異常気象がもたらす災害が、館林でも頻発しています。特に館林は利根川や渡良瀬川に挟まれた地形で、今後大規模な水害が起こらないとも限りません。野村副団長は「いつ、どんな災害が起こるか分からないので、いざというときに慌てず対応できるように、日頃からさまざまなシチュエーションを想定した訓練を行っています。地域を災害から守るため、地域の皆さんの安全のために、これからも訓練を積んでいきます」と話してくれました。

あらゆる災害に備え日頃から訓練を積む

消防団員。「火災の連絡が入ったら、とにかく一刻も早く詰め所に行って、現場に駆けつけなければと必死です」と野村副団長は話します。

消防団の活動内容を聞きました



館林消防団副団長
野村政美さん(成島町)

地域の安全に必要不可欠 消防団員たちの活動

消防団とは、地域の住民たちで構成される市町村の消防機関です。消防本部・署に勤めている消防職員は常勤の地方公務員であるのに対して、消防団員はいざというときに出勤する非常勤特別職の公務員。多くのかたは、ふだん別の仕事に就きながら、消防団員として活動します。火事や地震、風水害などの災害時に、住民の避難誘導や

救助活動に従事していて、地域にとっては必要不可欠な存在といえます。

土地勘を生かし 消防署員の後方支援を行う

ひとたび火災や災害が発生すると、団員は職場などから各地域の詰め所に急行し、消防車両に乗り込んで、火災現場に向かいます。地域を熟知し、地元の人しか通らないような狭い場所での火災でも、素早く行動する

地域のHERO
消防団

「火事だ!」。火災が発生すると、いつでも、どんなときでも現場に駆けつける人たちがいます。住民の命と財産を守るため、消防署員と身をていして消火活動に当たる、消防団員たち。現在、館林消防団には10の分団があり、247人の団員が活躍しています。今回は、その消防団員たちの活動を紹介します。

インタビュー●館林地区消防組合 館林消防団団長
消防団での貴重な経験は、一生の財産になります

火災現場で、放水に使う水の確保をしたり、住民を安全な場所へ誘導したりするなど、消防署員がスムーズに消火活動が行えるよう、後方支援を行うのが仕事です。一分一秒を争う現場では、団員どうしのチームワークがなによりも重要。いざというときに連携できるように、団員は、お互いを信頼し合い、深いきずなで結び付いています。火災の対応だけでなく、市民の皆さんへの防火啓発活動も消防団のたいせつな役割です。一昨行われた市の総合防災訓練では、これまでと違い住民参加型の訓練を取り入れました。消防団員が指揮を

する中で、市民の皆さんが実際に救助・応急救護訓練を行うというもので、これはとても好評でした。こうした反応は、東日本大震災を経験して一人ひとりが「地域の安全は地域で守る」と思うようになったからこそ生まれたものではないでしょうか。消防団に入ると、自分の時間がとれなくなるとか、マイナスのイメージを持つかたが多いと思います。しかし、仲間や地域とのきずなは一生の財産になりますし、ここでしかできない貴重な体験はたくさんあります。私たちの活動を、もっと多くの人に知ってもらえればと思います。



よしざわひろし
吉澤祐志さん(本町一丁目)
昭和35年に生まれる。自営業。同56年に入団し、平成23年から団長を務める。



たてばやし

春の楽しみ方

爽やかで、とっても
気持ちいい♪



魅力がいっぱいの
館林をご案内します



ミス館林フラワーレディ
中谷美奈さん(青柳町)

春の思い出づくりは館林で—
鶴生田川、城沼周辺は、多くのソメイヨシノと、こいのぼりが見られる名所。市内外からたくさんのかたが訪れます。それに合わせ、市内各所では桜のライトアップや楽器の演奏など、さまざまなイベントが開催されます。家族や友人と、春を満喫しに出かけませんか。

館林さくらまつり

とき 3月25日(火)～4月13日(日)
ところ 鶴生田川(城町)・尾曳公園、多々良保安林、近藤沼公園、つつじが岡パークイン
※ポンボリ点灯・ライトアップは、午後6時～10時(近藤沼公園は午後9時まで)

こいのぼりの里まつり

とき 3月25日(火)～5月9日(金)
ところ 鶴生田川(城町・成島町)、近藤沼、茂林寺川、つつじが岡パークイン、多々良沼
※予定は変更になる場合があります
問合せ 市観光協会(花のまち観光課内 内線251)

鶴生田川兩岸～尾曳公園

とき 3月29日(土) 午前10時～午後2時
ところ 市役所東広場
内容 芋煮会、物産販売など
※予定は変更になる場合があります。また、サービス品はなくなりしだい終了
問合せ 市観光協会(花のまち観光課内 内線251)

近藤沼公園

とき 4月6日(日)
ところ 近藤沼公園運動場
内容・時間
■グラウンドゴルフ大会 午前10時30分～
■豚汁・お茶サービス 午前10時30分～
■たこあげ大会 正午～(貸し出し先着50人)
■和太鼓演奏 午前11時45分～
■吹奏楽演奏 正午～
■八木節演奏会 午後0時15分～
■無料釣り大会 終日
※予定は変更になる場合があります。また、サービス品はなくなりしだい終了
問合せ 三野谷地区さくらまつり実行委員会(三野谷公民館内 TEL73-4062)

多々良保安林

とき 4月6日(日)
ところ 多々良公民館前
内容・時間
■第18回彫刻の小径音楽会 午前10時～(雨天決行)
■お茶サービス 午前10時～
■甘酒サービス 午前11時～
■野点コーナー 午前11時～
■豚汁サービス 午前11時30分～
※予定は変更になる場合があります。また、サービス品はなくなりしだい終了
問合せ 多々良地区さくらまつり実行委員会(多々良公民館内 TEL74-9174)

つつじが岡パークイン

内容・とき
■季節限定特別メニュー(さくら弁当・さくらアイス) 3月23日(日)～4月10日(木)
■甘酒サービス 3月29日(土)30日(日)、4月5日(土)・6日(日) 午前11時～(各日先着100人)
※予定は変更になる場合があります。また、サービス品はなくなりしだい終了
問合せ 同パークイン(TEL75-8484)

5,000匹を超えるこいのぼりが皆さんをお出迎え



エコシティ eco-city

Vol. 9

日頃の心がけがたいせつ！
節電と防災意識



東日本大震災から3年。地震が発生した当初、被災地だけでなく本市でも、深刻な電力不足に直面しました。災害はいつ起こるのか予測できません。そのため、日頃からの節電や防災意識がたいせつです。現在、市で貸し出し中の「省エネナビ」は、電力の使用状況がリアルタイムで確認できるため、電気の無駄遣いを抑えることができます。また、停電時も役立つ、「手回し充電器付きの多機能ラジオ」や「太陽光で充電できるライト」などの準備をしておくのもよいでしょう。環境に優しいエコな節電と防災への備えが、災害時のあなたの強い味方になります。

平成25年度環境標語コンクール
優秀作品

■温暖化
だれがかえるの 僕らでしょ

清水蓮太さん（第一中学校1年）

■「川」じゃない、新たに生まれる 資源だよ

鶴崎唯花さん（多々良中学校1年）

支援
2月の記録的な大雪で
被害を受けたかたはご連絡ください

お知らせ
館林市金券を使って市内のお店で買い物
補助金などを館林市金券で交付します

期限付き金券です。

※金券交付対象者には登録店一覧表を渡します

※金券が利用できる店舗には「館林市金券取扱登録店登録証」のステッカーを表示しています

使用期限 発行年度の翌年度の12月31日まで

登録店募集

金券が使用できるお店を募集しています。ぜひ登録してください。詳しくは公民館などにある募集チラシをご覧ください

登録料・換金手数料 無料

第1次締切 3月14日(金)

共通事項

問合せ 商工課商業係(内線205)

総合相談窓口の設置

降雪被害に対し、相談窓口を一本化し、情報の一元化と迅速な対応に努めます。

受付時間 午前8時30分～午後5時15分(土・日曜日、祝日を除く)

相談窓口 安全安心課(内線328)

住宅リフォーム資金助成金

2月の降雪で、住宅や車庫に被害を受けたかたへ、特例を設け、復旧及び撤去費用の一部を、市内登録事業所で使える館林市金券で助成する予定です。

特例内容

対象(次の全てに該当するか)

■市内に住居登録がある

■降雪により被害があった、市内にある住宅及び付随する車庫を所有

■復旧・撤去費に1万円以上かつ、又はかかるの見込まれる助成金額 工事費の10%(1000円未満切り捨て・上限10万円)

申請先・問合せ

(いずれも商工課にあります)着工前写真、工事費見積書の写しを持参し、同工業労政係(内線206)へ

※撤去済みで着工前写真が無い場合は、区長の証明書が必要

園芸施設災害見舞金

園芸施設の被害状況に応じて、見舞金を支給します。

見舞金額

■5000円 被害額が10万円以上30万円未満

■1万円 被害額が30万円以上100万円未満

■2万円 被害額が100万円以上247)

問合せ 農業振興課振興係(内線247)

災害廃棄物の無償受け入れ

清掃センターでは、降雪被害によって発生した災害廃棄物の無償受け入れを行っています。

期間 5月30日(金)まで

該当廃棄物 家庭用の車庫、物置、ひさし、瓦、アンテナなどの一般廃棄物

※搬入は原則、被災者本人、又は家族が行ってください

手数料 無料

※200kg以上の場合には被災証明書(安全安心課で取れます)

が必要

問合せ 資源対策課施設係(同センター内 TEL 72-4576)



お知らせ

混雑を緩和しスムーズに手続きが行える
市役所臨時窓口を開設

3月下旬から4月上旬は転入や転出などが多く、市役所窓口の混雑が予想されるため、臨時窓口を開設します。

実施日時・窓口

■3月16日(日) 市民課、こども福祉課

■3月30日(日)・4月6日(日) 表の全窓口

※いずれも午前8時30分～午後5時15分

窓口	取り扱い業務	問合せ
1番	転入・転出・転居などの住所異動届、印鑑登録の受付、住民票・戸籍・印鑑登録証明書などの発行、戸籍に関する届書の受理 ※住民基本台帳カードの発行、パスポートの申請・交付は不可	市民課 内線660・670
2番	国民健康保険・後期高齢者医療・福祉医療・国民年金に関する手続きなど	保険年金課 内線618・625・626
3番	介護保険・高齢者の福祉に関する相談及び手続きなど	介護高齢課 内線621・622
4番	障がい者(児)の相談及び各種手続きなど	社会福祉課 内線627
5番	保育園の入園・児童手当・児童扶養手当に関する手続きなど	こども福祉課 内線631・639
9番	税金の納付、納税相談	納税課 内線613・680
10番	納税証明・所得証明・評価証明などの市税関係証明書の発行	税務課 内線606・610
2階 南側	小・中学校の転校手続き ※併せて必要な学校への手続きは翌日の月曜日に行ってください	学校教育課 内線221

水道

もしもの災害に備えて
加圧式給水車を導入しました



18ℓのポリタンクで111個分の給水可能

6・7階程度の高さの受水槽まで送水が実現

緊急時や災害時の応急給水体制を強化するため、新たに加圧式給水車を導入しました。従来の重力式給水車2台と合わせ、本市が所

有する給水車はこれで3台目となりました。

この給水車は車体と給水タンクが一体となっていて、エンジンの動力を使って圧力を加えることで、25メートル程度の高さの受水槽へも、直接水を送ることができます。大規模災害時には、広範囲にわたる水道の断裂が予想されますが、病院や学校に設置されている受水槽への給水が可能のため、迅速に飲料水が提供できます。

タンクは腐食に強いステンレス製を使用。一度に2000リットルの飲料水を積載することができ、緊急時に、約660人が1日に必要な飲み水を確保できます。

問合せ 水道課給水係(水道センター1内 TEL 80-3201)

情報アラカルト

Information a la carte

●対象マーク(主な対象者)
 ※全員対象はマークなし
 子…中学生以下
 大…高校生以上
 高…65歳以上

●市役所市民ホールで健康展を開催 3月4日(火)～7日(金) 健康推進課 ☎ 74-5155

お知らせ

教育委員会定例会

とき 3月20日(木) 午後4時
 ところ 市役所501A会議室
 定員 15人(先着順)
 申込み 当日会場へ
 ※団体で傍聴する場合は、事前にお申し込みください
 問合せ 教育総務課総括係(内線218)

シルバー人材センター 入会説明会



シルバー人材センターでは、高齢者が知識と経験を生かして仕事をすることで、活力あ

自動車の名義変更などの 手続きは3月31日までに



自動車税は、毎年4月1日現在の登録者に対して課税されます。名義変更や、廃車・売却・下取りなどがあつた場合、手続きを忘れると次の年度も引き続き税金がかかりますので、必ず3月31日までに手続きをください。
 ※車検証の住所変更の手続きが遅れる場合は、館林行政課税務所へお問い合わせ

社員教育に活用を！ 新入社員セミナー

とき 4月7日(月) 午前10時～午後4時
 ところ ジョイハウス(美園町)
 対象 今春入社する新入社員がいる市内の事業所
 定員 140人
 内容 社会人として必要な基礎知識と心構え
 参加費 無料
 ※条件により費用がかかります。詳しくはお問い合わせください
 申込み・問合せ 3月17日(月)までに、事業主のかたが申込書(商工課及び市ホームページにあります)を同会議所(Tel.74-5121)、又は市商工課工業労務係(内線206)へ



募集

県営住宅の入居者
 入居資格 現在、住まいに困っている、親族と同居する予定のかた、又は単身の高齢者や障がいのあるかた
 入居可能日 7月1日(火)
 申込み・問合せ 4月1日(火)から15日(火)までに、申込書(県住宅供給公社館林支所及び館林土木事務所にあります)を
 郵送で県住宅供給公社(Tel.027-1223-5811)へ
 ※詳しくは募集案内(同供給公社館林支所及び同土木事務所で募集期間中のみ配布)ただし、土・日曜日は県住宅供給公社(前橋市)だけの配布になります。又は県住宅供給公社ホームページ(<http://www.gunma-jkk.or.jp/>)をご覧ください
 ※青柳・大島団地は、随時申し込みを受け付けています

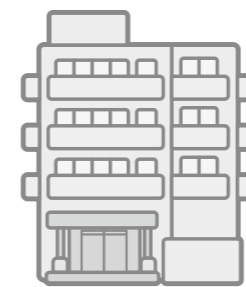

家庭倫理講演会

とき 4月19日(土) 午前10時～11時20分
 ところ 三の丸芸術ホール
 定員 300人(先着順)
 テーマ 「家庭のちから」
 講師 池田久子さん(一般社団法人倫理研究所専任講師)
 参加費 1000円(教材費など)
 申込み 3月7日(金)から、電話で嶋田チエ子さん(講演会実行委員長 Tel.73-1155)へ
 問合せ 嶋田チエ子さん、又は市生涯学習課生涯学習係(内線224)

本に関わるボランティア

ブックスタートボランティア
 内容 4か月の赤ちゃんを保護者を対象に絵本の読み聞か



活動日 図書館開館日(修理・配本は第2・4水曜日)
 活動場所 図書館

せや読書相談など
 活動日 主に第4火曜日 午後1時30分～3時30分(毎月1回)
 活動場所 保健センター
 図書館ボランティア
 内容 書架の整理、破損本の修理、配本サービス、蔵書点検作業の補助など

共通事項

対象 市内、又は邑楽郡内に在住の18歳以上のかた
 申込み・問合せ 同館(Tel.74-12346)へ

安全な住まいづくり講演会

とき 3月20日(木) 午後1時30分～4時
 ところ 群馬会館2階ホール(前橋市)
 ※駐車場は県庁県民駐車場をご利用ください
 定員 300人
 内容 「あなたと家族を守るー建物と心の耐震対策ー」他
 講師 山村武彦さん(防災システム研究所所長) 他
 参加費 無料
 申込み 3月18日(火)までに、県建築住宅課企画指導係(Tel.027-1226-3708)へ
 問合せ 県建築住宅課企画指導係、又は市建築課建築指導係(内線406)

講座・教室

高齢者転倒予防教室 大高
 とき 3月12日(水)・24日(月)・31日(月) 午前10時～11時30分(全3回)
 ところ 保健センター

対象 市内在住の60歳以上のかた
 定員 20人(先着順)
 内容 健康で生きがいのある生活を送るために、転倒予防の必要性を理解し予防体操を学びます



参加費 無料
 申込み・問合せ 3月7日(金)から、老人福祉センター(Tel.74-5155)へ

ALITと学ぼう！ 初級日常英会話講座

とき 4月10日(木)～5月29日(木)の木曜日 午後7時～8時30分(全8回)
 ところ 城沼公民館
 定員 20人(先着順)
 講師 リユウ・ジョージさん(市ALIT)
 参加費(教材費など)
 ■一般 3000円
 ■市国際交流協会会員 2000円
 申込み・問合せ 3月10日(月)から、同協会事務局(市民協働課内 内線687)へ

随時、入居相談を受け付けております。

「短期利用特定施設
入居者生活介護」
急なご利用や、短期間のご利用に対応致します。

介護付有料老人ホーム

みおき館林

ご見学・短期利用のご相談も受付中、お気軽にお問い合わせ下さい。

☎ 0120-327-066

館林市高根町字向原1713-1

みずき館林



<身元確実> 条件により結婚相手をご紹介します<地元密着>	
入会審査：写真・住民票等の公的書類をご用意下さい。	
<情報提供型>	<仲人介介型>
入会時費用 0円	入会時費用 52,500円
情報月会費 9,800円	情報月会費 5,250円
見合設定料 0円	見合設定料 10,500円
成婚謝礼金 0円	成婚謝礼金 応相談
東日本結婚相談室 ☎ 0276-62-0033	
大泉町北小泉3丁目8-1 営業時間8時～20時 完全予約制	

JAアシストホール館林
大切な人とのお別れのお手伝い

- ・搬送から葬儀施行
- ・法事、仏壇・墓石等
- ・相続等、諸手続きのサポート

事前相談も
お気軽にどうぞ

館林市赤生田町759-5 Tel.76-2929
 ◇搬送…24時間対応(年中無休)◇

●向井千秋記念子ども科学館プラネタリウム休止

5月7日(木)から7月5日(日)まで、機器更新のため休止します。 同館 ☎ 75-1515

花と緑のフェスティバル2014 出演者・ボランティア募集

- ①花緑ボランティア「花緑ふやし隊」
とき 随時
内容 草花の育苗や花壇の手入れ、花と緑のフェスティバル会場内の花の手入れなど
- ②会場運営ボランティア
とき 5月3日(祝)~6日(休)
内容 イベントなどの運営補助



③木かげのコンサート出演者

とき 5月5日(祝)・6日(休) 午前10時~午後3時(6日(休)は午後2時まで)
※出演時間は30分単位で受け付けています

④木かげの読み聞かせボランティア

とき 5月5日(祝)・6日(休) 午前10時~午後3時(6日(休)は午後2時まで)

共通事項
ところ ①はグリーンバンク、駅前広場、市役所前及びまちなか花壇、②③④は市役所東広場及びその周辺の公園
申込み・問合せ ①は随時、②は4月30日(休)までに、③④は4月15日(休)までに、緑のまち推進課緑化政策係(内線417)へ
※詳しくはお問い合わせください

とき 3月27日(休) 午前10時30分~11時30分
ところ 赤羽児童館
対象 乳幼児~小学6年生
内容 手作りおもちゃなどの販売とおもちやお金を使った買い物を楽しみます



児童館

子

とき 4月26日(出) 午前9時30分~正午
ところ 向井千秋記念子ども科学館
対象 小学1年生以上
※小学1・2年生は保護者同伴
定員 24人(先着順)



科学館

科学講座 おいしいアイスを作って食べよう
参加費 無料
申込み 当日会場へ
問合せ 同館(☎72-4155)

内容 科学の原理を利用して、おいしいアイスを作ります
参加費 200円(材料費)
申込み・問合せ 3月15日(出)の午前9時から、同館(☎75-1515)へ

ボランティア友の会 新会員募集

大高

向井千秋記念子ども科学館でいっしょに活動する仲間を募集しています。
対象 高校生以上のかた
内容 館内の解説、科学遊びや工作教室の体験指導、展示物の作製など
会費 無料
※別途ボランティア保険料がかかります

相談

人権擁護委員の無料相談
子どもに関すること、家庭内や近所のもめごと、人権問題などで悩んでいるかたは法務局へお越しください。人権擁護委員が、無料で問題解決のお手伝いをします。また、電話でも相談を受け付けています。

常駐相談
■前橋地方務局人権擁護課(前橋市) 月~金曜日
■同法務局太田支局(太田市) 月~金曜日
※時間 午前9時~午後4時
※常駐相談日以外は、法務局職員が相談を受け付けます
電話相談
みんなの人権110番(☎0570-003110)
月~金曜日 午前8時30分~午後5時15分
※祝日を除く
問合せ 前橋地方務局人権擁護課(☎027-221-4466)

スポーツ

子大



とき 3月30日(日) 午前9時~正午
ところ 城沼総合体育館
対象 3歳以上の子どもと保護者
※子どもだけでも参加できます
定員 30人(先着順)
内容 空手道、なぎなた、剣道、少林寺拳法、太極拳、日本拳法などの武道を体験し、礼節を学びます
参加費 無料
持参する物 上履き、タオル、飲み物など
申込み 3月15日(出)から25日(休)までに、スポーツ振興課係(同館内 ☎74-2611)へ
問合せ 塚田了右さん(市武道振興会 ☎73-5063)、又は市スポーツ振興課係

健康体操教室

子大

とき 3月18日(火)、4月1日(火) 午前10時30分~午後0時30分(全2回)
ところ 城沼総合体育館
内容 音楽に合わせてストレッチや柔軟、腹式呼吸などを取り入れた体操を行います
参加費 無料
持参する物 上履き
申込み 当日会場へ
問合せ 吉田洋子さん(TWスポーツクラブ ☎73-7903)、又は市スポーツ振興課係(同館内 ☎74-2611)

硬式テニス教室

子

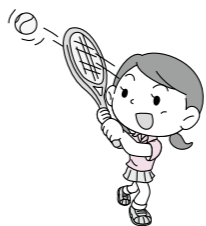

キッズテニス教室
とき 4月5日(出)からの第1・3土曜日 午前10時~11時30分(月2回)
ところ 市民体育館
対象 満4歳児~小学2年生
参加費(月額) 750円
※ボール代、保険料(年額)1500円

ジュニア普及テニス教室
とき 4月5日(出)からの土曜日 前半の部 午前9時30分~11時 後半の部 午前11時~午後0時30分
ところ 市営テニスコート(市民体育館北側)
対象 小学4~中学3年生
参加費(月額) 1000円
※保険料(年額)1765円
共通事項
申込み 3月23日(日)までに、松本和久さん(市テニス協会 火~日曜日午後1時~7時 ☎75-0543)へ
問合せ 松本和久さん、又は市スポーツ振興課係(城沼総合体育館内 ☎74-2611)
※対象年齢・学年は、平成26年4月現在

遺跡発掘作業員募集

遺跡発掘作業員を登録制で募集します。
対象 市内及び近隣在住で、おおむね70歳までの健康なかた
登録期間 4月1日~平成27年3月31日
勤務地・時期 市内・不定期
賃金(時給) 800円
申込み・問合せ 3月31日(月)の午後5時までに、申請書(文化振興課及び市ホームページにあります)を、同文化財係(文化会館内 ☎74-4111)へ
※登録者全員が必ず雇用されるものではなく、発掘現場の状況により雇用人数・期間は異なります

小学生卓球教室

子

とき 4月6日(日)~平成27年3月29日(日)の日曜日 午前10時~午後1時
ところ 城沼総合体育館
対象 小学3~6年生(平成26年4月現在)
定員 10人(先着順)
参加費 3800円(保険料ボール代など)



持参する物 上履き
申込み 3月15日(出)から31日(月)までに、大竹昭三さん(市卓球協会 ☎72-5011)へ
問合せ 大竹昭三さん、又は市スポーツ振興課係(同館内 ☎74-2611)

新しいスタイルのやすらぎの地
羽生霊園 見学は随時 年中無休

バラの香りひろがるガーデニング霊園
●新規完成墓石セット(セミアオーダースタイルなので完成までお時間がかかります。)
●墓石を立てずに区画のみの販売(建築期間制限なし!管理料なし!)

霊園の中央にある	総額	墓石	永代使用料
永代供養墓	20万円	0円	0円
セントグレースガーデン(羽生霊園)	管理費	生前登録	墓誌記名
お気軽にご相談下さい。	0円	OK	1万円*

※ご希望者のみ申し受けます。

〒348-0006 埼玉県羽生市下村君 2600-1
お気軽にお電話下さい。【営業時間 9:00~17:00 年中無休】 宗教・宗派自由

セントグレースガーデン 羽生聖地公園 ☎0120-100-138

新入学生(同時転入生・編入生)受付中!

近い!安い!有利!
高卒資格を確実に取得!!

個別相談、夜間社会人コース受付中!!
通信制普通科通学コース kg-tatebayashi 検索

鹿島学園高等学校(館林キャンパス)
〒374-0025 館林市緑町1-3-1 ☎0276(75)9663

○税務相談・税務代理・税務書類の作成○
記帳代行・決算書類の作成
贈与税・相続税 無料相談受付中(土・日可)
※相談事例はホームページをご覧ください
関東財務局・関東経済産業局認定 経営革新等支援機関

田口会計事務所
税理士 田口恵之

〒374-0053 群馬県館林市赤土町 810-1
☎0276-73-5011 Fx0276-73-5013
<http://taguchikaikemizumushiiyo.tknf.com/pc/>
E-mail:taguchi-yoshiyuki@tkcnf.or.jp 関東信越税理士会所属

●広報写真展開催中 詳しくは「広報たてばやし」2月15日号をご覧ください。 秘書課広報係(内線343)

広告



そば打ちを通して
地域の絆を深める



自分を育ててくれた地域に恩返しをしたい
赤坂一二さん
(岡野町)

profile
昭和6年岡野町に生まれる。20歳頃に実家の農家を継ぐ。市統計調査員の会長を10年勤めた他、学童の相談員としても活動するなど、長年社会活動に従事。現在は、自宅などでそば打ち体験教室を開催している。



「赤坂さんのそばは日本一だよ」愛情がたくさん詰まっているからね。そう話すのは、赤坂一二さんが開くそば打ち教室のメンバーの皆さん。
赤坂さんがそば打ちを始めたのは15年ほど前。独学で打ち方を学び、今では、自宅や公民館などでそば打ち体験教室を開催したり、友人に打ち方を教えたりしているそうです。自家製のそば粉で打ったそばとともに、家の畑で採れた野菜の天ぷらなどの手料理もいっしょに振る舞う赤坂さん。
「若い頃から地域の人たちにはほんとうにお世話になっていたんで、いつか社会のためになるような活動をしてあげたい」と話していました。

「自分の作ったものを食べて、みんなが笑顔になってくれるのがいちばんうれしいです。私を育ててくれた地域に、少しは恩返しできたいかな」と、たかさんの仲間に囲まれながら、優しく話してくれました。



※この記事は、広報モニター竹澤幸子さんが担当しました

PHOTO
CANVAS

フォトキャンバス

Events
Close
Up



大規模災害に備えて
より多くの命を守るために

第3回災害医療訓練が、2月11日、館林厚生病院で行われました。これは、大規模な災害が発生した際、多くの負傷者をより素早く効率的に救護するために行われているもの。参加した職員は、傷病などの状態で治療のトリアージ（優先度を分類する）を行い、慌てず的確に対応できるよう、訓練しました。



明治から平成まで約1,500体のひな人形を展示
ひな人形とともに館林の歴史を感じる

お雛さままつりが、2月15日から3月3日まで、旧秋元別邸や茂林寺など、市内6か所で開催されています。会場には古くから伝わる七段飾りや木目込み人形などが並び、訪れたかたは、きらびやかなひなまつりを楽しみながら、館林の歴史に触れていました。



春を感じるクラシック音楽や歌謡曲に合わせ
楽しみながら行う脳の若返り！

新しい年をピアノ音楽で楽しもう！が、2月5日、渡瀬公民館で開催されました。これは、高齢者教室の一環で、ピアノ演奏に合わせて歌ったり体を動かすことで、脳内の活性化を図るために行われたもの。45人の参加者は、ピアノ演奏に合わせて、脳ストレッチを楽しみました。



楽しみながら体を動かし
体力アップと健康維持

パドル体操教室が、1月30日から全4回の日程で行われました。これは、身心をほぐすため、しゃもじ形の運動補助具を使って、運動する習慣を身に付けるもの。参加者は、「たたく、ほぐす」「握って離す」「投げてつかむ」などの動作を通し、楽しそうに運動していました。



図書館

図書館
(Tel.74-2346)

新着&おすすめ本紹介



子どもと一緒に防災の本+防災おやつ&献立レシピ
坂本廣子/著 フォーラム・A

自分の身を自然に守れるようにする遊びや、子どもの命を守るための防災のポイントを紹介。子育ての延長で楽しく防災に取り組みます。(一般書)

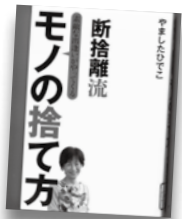

断捨離流 モノの捨て方
やましたひでこ/著 (株)KADOKAWA

代表的な「捨てられない物」を中心に取り上げ、捨てられる方法を伝授。物ごとに整理の仕方や片づけ方がまとめられています。(一般書)

お話しと紙芝居の会

読み聞かせボランティア「にじの会」が、参加者の年齢に応じて選んだ絵本などを読み聞かせます。
とき 毎週土曜日 午後2時~2時30分(休館日を除く)

科学館

向井千秋記念子ども科学館
(Tel.75-1515)
※参加費は無料です

夜間天体観望会「オリオン大星雲を見よう」

冬の夜空を代表する星雲“オリオン大星雲”などを観察します。

とき 3月8日(土)・22日(土)
午後7時~8時30分
※雨天・曇天の場合は中止



公開天文台「太陽・昼間の星の観察」

天体観測室にある大きな望遠鏡などを使い、太陽の黒点や昼間でも見ることが出来る星を観察します。

とき 3月9日(日)・23日(日)
午後1時35分~1時55分
※雨天・曇天の場合は施設公開のみ

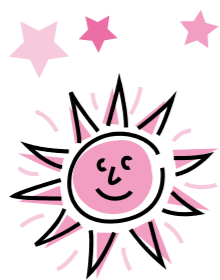

サイエンスショー「夢のシャボン玉」

シャボン玉を使ったいろいろな実験をします。
とき 3月16日(日) 午後1時35分~1時55分

映画会で楽しいひとときを

一般向け (いずれも午後2時~、参加費無料)

3月15日(土) 今を生きる(吹き替え版)

3月16日(日) 今を生きる(字幕版)

3月19日(水) 99歳の詩人 柴田トヨ~心を救う言葉~

4月2日(水) 一命 いちめい

4月5日(土) ティファニーで朝食を(吹き替え版)

4月6日(日) ティファニーで朝食を(字幕版)

子ども向け (いずれも午前10時30分~、参加費無料)

3月16日(日) へんないきもの

4月6日(日)
※16ミリフィルム
イルム

体育館

スポーツ振興課
(城沼総合体育館内 Tel.74-2611)

館林JSCが大会4連覇を達成!

平成25年度館林市スポーツ少年団サッカー交流大会が、1月13日、城沼陸上競技場で開催されました。これは、試合を通して技術の向上と団員同士の親睦を深めるために行われたもの。当日は、7団体計135人の選手が参加し、日頃の練習成果を発揮した白熱の試合を繰り広げました。今年度は、館林JSC(写真右)が優勝し、大会4連覇を達成した他、FCフェニックス館林が準優勝、館林少年サッカーが第3位となりました。



3月の施設の休館日(施設名・期間・問合せ)

- 第一資料館・17日(月)~28日(金)・Tel.74-4111
- 城沼総合体育館・25日(火)・Tel.74-2611

文化会館・三の丸芸術ホール

催し物ご案内&三の丸芸術ホール催し物スケジュール

文化振興課
(文化会館内 Tel.74-4111)

テレビでおなじみのお笑い芸人が館林にやってくる!
週末よしもと 爆笑ステージin館林

COWCOW、平成ノブシコブシ、ウーマンラッシュアワーなど、(株)よしもとクリエイティブ・エージェンシー所属の人気お笑い芸人が勢ぞろい。爆笑のステージを心ゆくまでお楽しみください。



とき 4月20日(日) 午後6時30分開演
ところ 文化会館大ホール
チケット(全席指定) 一般 3,800円、友の会 3,500円、当日 4,300円
※5歳以上有料(4歳以下は膝上観賞無料)
販売 文化会館窓口で販売中
※都合により出演者が変更になる場合があります

芸:ホール 展:展示室(3月15日~4月14日)

とき	会場	催し物
3月16日(日)	芸	香音の時~クラシック音楽を芳~
3月22日(土)・23日(日)	展	PETITE USINE 絵画教室作品展示
3月23日(日)	芸	富士見外語学院音楽科ピアノ発表会
3月28日(金)~30日(日)	展	絵画教室アトリエ・レガロ作品展示
3月30日(日)	芸	Union 合同ダンス発表会
4月5日(土)・6日(日)	展	東毛かな書道会展示
4月6日(日)	芸	ミキピアノ教室発表会
4月12日(土)・13日(日)	展	館林俳画協会展示
4月13日(日)	芸	あすなる民舞会発表会

※2月15日現在の情報です

文学館

田山花袋記念文学館
(Tel.74-5100)

全国文学館協議会共同展示
「東京震災記-花袋の見た大震災-」
田山花袋著『東京震災記』(大正13年)

大正12年(1923)、田山花袋は関東大震災を経験し、地震直後の東京を歩き回り『東京震災記』を書き下ろしました。この本の装画は、花袋と親交があった漫画家池田永治が描いており、花袋が見た震災の様子をみごとにとらえています。

展示期間 4月13日(日)まで



本の表紙(写真左)には倒壊したビルが、(写真右)には逃げ惑う人びとの様子が描かれている



道しるべ
市内に眠る歴史と文化の足跡を訪ねて:

こが・せんづいへの道標
松原一丁目

市史編さんセンター
(Tel.76-7651)

元文3年(1738)に建てられた道標。正面に「南無観世音菩薩」、左右背面に「秩父 こが道」、「西国 せんづい」、「坂東 元文三年」とあり、茨城県古河市と明和町千津井への道を示します。

秩父、西国、坂東は道を示すものではありませんが、百観音巡礼で巡る地域のことであり、観音菩薩への厚い信仰がうかがえます。

学校給食では、煮込んだひじきなどの具材を、炊き上がったご飯に混ぜ込みますが、お米といっしょに炊き込むと味が染みて、よりおいしくなります。ひじきご飯は冷めても味が変わらないので、おむすびなどお弁当にしてもいいですよ。なお、炊き込む場合は、調味料を少し薄めにするのがポイントです！

学校の昼ごはん

献立 No43

ひじきご飯

一人前当たり361kcal



材 料 (4人分)

- ご飯 1 合半
- だし汁 300 cc
- グリーンピース・白ごま 各適量
- 【具材】
- ひじき (乾物) 20 g
- シイタケ (かさの部分のみ) 3 個
- ニンジン 1/3 本
- 油揚げ・さつま揚げ 各 1 枚
- つきこんにゃく 80 g
- 【調味料】
- 砂糖・しょうゆ各大2、みりん・酒各小1

作り方

- ① ひじきは水で戻す。シイタケとニンジン
は千切り。油揚げとさつま揚げは1cm幅
の短冊切りにして油抜きをする。こんに
ゃくは1cm長に切り、下ゆでをする
- ② 油を熱した鍋でニンジンを軽くいため、
他の具材を加え更にいためる
- ③ だし汁と調味料を加え弱火で煮込む
- ④ 汁気が無くなったらご飯と混ぜ、グリー
ンピースとごまをトッピングして完成

給食のセットメニュー

鶏のから揚げ・キュウリの塩昆布あえ・ナ
メコのみそ汁

なかま

FRIENDS 290

水彩絵の具の赤、青、黄と白を使って、草花などを描くはがき絵。才能やセンスが必要で、自分にはうまく描けないと思うかたも多いのではないだろうか。表現の仕方は十人十色。苦手意識なんて持たず、まずは私たちが活動しているはがき絵教室で、描くことの楽しさに触れてみませんか。先生が基礎から丁寧に教えてくれますよ。毎月第2水曜日の午後1時30分から3時30分まで、西公民館で活動しています。興味のあるかたは連絡ください。

問合せ 江田健司さん (TEL 73-5518)



はがき絵教室

表紙の写真



館林消防団第10分団の岡村真希夫さん。入団して8年目。消防団は、たいへんだけどころいと思っただけならいけません。

