

広報館林

2015
10
15日号

まちの情報誌 City Of Tatebayashi Public Relations

Vol.1152



表紙：和太鼓教室

初心者を対象に開催された、郷谷公民館主催の和太鼓教室。参加者は、講師の指導の下、和太鼓の力強い音色やリズムを体感しました。

＜特集＞つつじが岡公園の今を見つめる・・・P2
平成28年度の入園児を募集・・・P8
11月の休日当番医・・・P19

時代と共に移り変わる
つつじが岡の風景

400年にわたって、多くの人に愛され続けてきたつつじが岡公園。毎年4月中旬から5月上旬には全国各地から多くの観光客が詰めかける。今年は約13万人が、紅に染まるツツジに酔いしれた。園内には推定樹齢800年のヤマツツジをはじめ、古木の多くが、自然樹形を保ち巨樹となっている。これは、国内の他のツツジを主とする公園でも例がなく、日本一の風格を備えたツツジといえる。

市民の誇りであり、貴重な財産の一つであるつつじが岡公園を、実に80年以上にわたって見てきた中西武さんは「私の一族はつつじが岡公園と生死を共にしてきた」と語る。つつじが岡公園入口で明治時代から続く土産物屋と食堂を営む野沢屋の長男に生まれ、小学生の頃から店を手伝ってきたという中西さん。38年間教員を勤めた後、現在はつつじが岡営業者組合長を14年間務めている。「戦後まもない頃はまだ娯楽が少なかったから、各地からたくさんの方が押し寄せて活気に満ちていた。敷物を広げて重箱と酒を抱え、花見をしていた頃が懐かしいね」と楽しそうに振り返る。

市民の皆さんの中にも、大きなツツジの樹の下で花見を楽しんだ思い出を持つ人も多いはず。館林の春の

客が長時間滞在していたおかげで、園周辺の商店には活気があった。今は大型バスで来園し、30分から1時間程ツツジ散策をした後、別の観光地へ向かってしまうお客さんが多い。観光の形態が昔とはずいぶん、様変わりしてしまっただと中西さんは話す。

来園者の心に残る
つつじが岡公園を目指して

近年、どこの自治体もまちの観光地化に力を入れている。中西さんは「観光地同士がお客さんを取り合う、競争の時代へと突入している」と語っていた。都心などから大型バスを使って、各地の観光スポットを日帰りで巡るツアーは、今や定番化して

愛され続ける
特別な場所であるために――

特集
つつじが岡公園

今を
見つめる

風物詩であったツツジの花見は、ツツジの根が極めて浅いところにある上、繊細なため、樹勢が弱る原因になっていた。そのため、樹の下での飲食は、樹勢回復を理由に平成4年以降、禁止している。昔はつつじが岡公園の観光というと、半日から1日かけて滞在したもの。大勢で押しかけ、芸者と宴を催したり、酔った勢いで枝を折ってしまったりなど、トラブルは多かった。しかし、観光



中西武さん

いる。つつじが岡公園も満開の時期に多くの日帰りツアー客でにぎわう。しかし、ツアーに組み込まれる、単なる一観光スポットで満足してはいけない。全国各地にある観光スポットの中から一歩抜け出し、家族や友人と、もう一度訪れたいと思わせる場所になることが求められているのだ。平成26年に、つつじが岡公園の管理は県から市へと移管された。これをきっかけに園内の四季型化への整備や映像学習館を開館するなど、年間を通して楽しめるつつじが岡公園に進化を遂げようとしている。訪れた人の心に残る場所を目指して、つつじが岡公園は来園者の言葉に耳を傾け、市民に支えられながら一歩一歩、前進し続けなくてはならない。

つつじが岡の起源伝説を
今に伝える供養祭



毎年4月に、つつじが岡公園の開園と併せて、善長寺（当郷町）でつつじが岡の起源となったと伝えられている人物「お辻」の報恩供養が行われている。容姿端麗なお辻は、近世初代城主、榊原康政の寵愛を受けていたが、正室のねたみに耐え切れず、城沼に身を投げてしまった。里人はこれを気の毒に思い、その霊を弔うために、「お辻」と音が似通っている「ツツジ」を植え始めた。これが名園つつじが岡公園の起源だといわれている。供養祭では城沼に船を出し献花し、つつじまつりの盛況と安全を祈願している。



◆ Interview
おさむ
小堀 修 さん
市職員として約20年にわたってつつじが岡公園でツツジの維持管理をした。退職後は花緑ボランティア「花緑ふやし隊」の会長として活躍している

昔はレジャー施設が少なかったため、つつじが岡公園は大人気の観光スポット。高速道路が蓮田付近まで渋滞していたこともあり。在職中は、どんなことがあってもツツジを絶対に咲かせようと、維持管理に徹しました。先人たちが守り育ててきた貴重な財産を管理する仕事は緊張の連続でしたが、やりがいも多かったです。退職した今もツツジなどの花々が館林を元気にしたいという思いに変わりはありません。

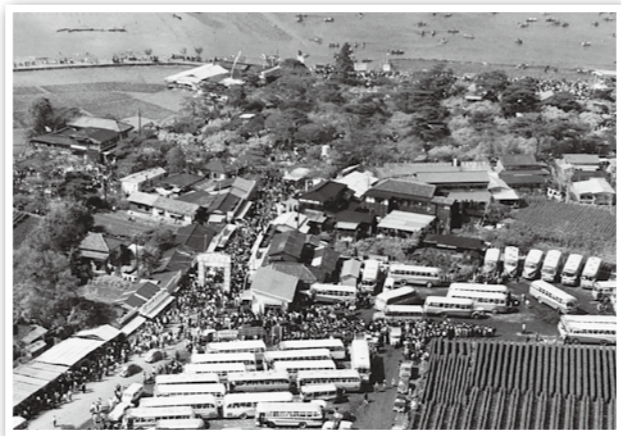

写真右：昭和43年頃撮影。ツツジの樹の下で行われていた花見の様子。お酒や料理を持ち寄って、つつじが岡公園で一日中、花見を楽しんでいた／写真上：昭和30～40年代に撮影されたつつじが岡公園入口。当時は学生の遠足先として人気のスポットであった



体感型シアターが 新たに誕生

ツツジの魅力がたくさん詰まったとっておきの場所



みんなでつつじ映像
学習館に行こう～

1 つつじが岡公園の歴史やツツジの生態がパネルで分かりやすく解説されている / 2 おみやげコーナーには市のグッズや名産が並び / 3 ツツジがプリントされたベンチ

Interview
4Dシアターや展示物を通してツツジの歴史や生態などをとても楽しく学びました。ツツジが咲くのが待ち遠しくなりました。

山崎心寧さん



Interview
初めて4Dを体験しました。きれいな映像と迫力にとっても感動しました。今度は友達や親戚といっしょに見に来たいです。

清水由美子さん
みのりさん



4 つつじのじゅうたん。ぼんちゃんも登場するので探してみよう / 5 シアター外の壁面に描かれた巨樹パネルは圧巻 / 6 200インチの迫力ある画面と、風や水などの仕掛けにびっくり

世界一のツツジを迫力ある
映像と仕掛けて体感

名勝にも指定されるつつじが岡公園のツツジ。その魅力が一年を通して体験できる「つつじ映像学習館」が10月1日にオープンした。この施設は平成22年まで県によって運営されていた、温室を改修したもの。美しく咲き誇る花山のツツジを、風やミストを感じながら3D映像で体感できる「4Dシアター」や、床に映し出されたツツジの上を歩くと、花びらが舞う「つつじのじゅうたん」などが来園者をツツジの世界に誘い、楽しませてくれる。

また、つつじが岡公園の歴史やツツジの品種・特性などの、各展示を通して、つつじが岡公園とツツジについて楽しみながら、詳しく学ぶことができる施設となっている。

館内には売店やフードコートが併設され、遊ぶ・学ぶ・食べる・買うを一挙に楽しむことができる、観光スポットだ。

かけがえのない財産を
未来へ伝えていくために

今回の取材で多くのかたにインタビューをしていると、皆さん決まって「つつじが岡公園でこんなことができるかな」「こうすればお客さんがもっと集まるかも」などと楽しそうに語ってくれる。城沼をはじめとする風光明媚な環境と、歴史と気品のある可憐なツツジに、誰もが誇りと愛着を持っており、観光資源としての大きな可能性を抱いているのだと感じた。

公園の四季型化や、つつじ映像学習館の開館は、つつじが岡公園の長い歴史の中の通過点ではない。ある人は「今回の出来事が、市民の人が今まで以上につつじが岡公園に関心を持つきっかけになれば」と話していた。先人たちが守り育んできたツツジを、次の世代にどのような形で受け渡すかは、市民の皆さんの手にかかっている。まずは、つつじが岡公園の現在の姿を、実際に皆さん自身の目で見てほしい。

DATA
■住所：花山町3181 ■電話：74-5355 ■開館時間：午前9時～午後5時（入館は午後4時30分まで） ■休館日：月曜日（休日の場合は翌日）、年末年始、臨時休館日 ■入館料：大人490円、小・中学生240円 ※団体割引あり

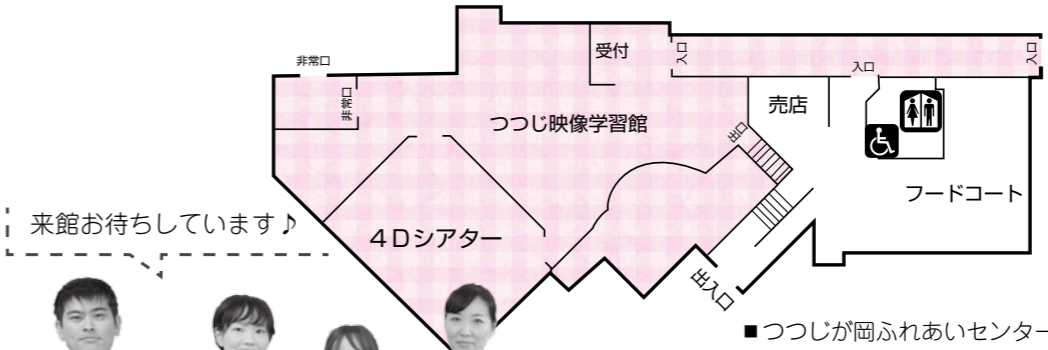

FOOD
写真左から・センター内でフードコートSUGAR HILL CAFEを経営する遠藤さん/広々とした店内はゆったりとした時間が流れる/人気のパスタやパニーニなど、抱負なメニューがそろそろ。お店のイチオシは、こだわりコーヒーとのこと

ゆっくりと
おくらぎください



個人番号カードの申請方法

問合せ 市民課交付申請係（内線660）

10月中旬から11月下旬にかけて、住民票の住所に、マイナンバーの通知カードが郵送（簡易書留）で届けられ、個人番号カードの交付申請受付が始まります。今回は、個人番号カードとその申請方法を紹介します。

マイナンバーは一生使うものです。通知が届いたら必ず中身を確認し、たいせつに保管してください。

マイナンバー制度導入後は、就職、転職、出産育児、年金受給など、日常生活の中さまざまな場面でマイナンバーの提示が必要になる場合があります。マイナンバーの提示を求められた際、通知カードだけではなく、本人確認書類が必要になります。個人番号カードの交付申請は任意であり、強制ではありません。しかし、個人番号カードがあれば、1枚で番号確認と本人確認が行なえ、とても便利です。

個人番号カード交付までの流れ

■申請方法（郵送の場合）

個人番号カード交付申請書の上部分は通知カードになっています。通知カードは紛失することなどがないよう、たいせつに保管してください。

簡易書留の中に配付物が全てそろっているか、必ず中身をチェック！



個人番号カード交付申請書 説明用パンフレット 返信用封筒



個人番号カード交付申請書に顔写真を添付し、必要事項を記入して、同封されている返信用封筒に入れて、ポストに投函してください。また、パソコンやスマートフォンからも申請できます。詳しくは公式サイト（<http://net.kojin-bango-card.go.jp>）をご覧ください。



※現在の住民票の住所と異なるところにお住まいのかたは、居所の市町村で申請を行うことにより、個人番号カードの交付を受けることができます。詳しくは、居所又は住所地の市区町村へお問い合わせください

※法人や企業などで個人番号カードの申請を行う場合、取りまとめのうえ、一括して申請することができます。ただし、申請者は住所地の自治体で個人番号カードの交付を受ける必要があります

■申請が完了すると・・・

完成はがき



個人番号カードの完成をお知らせするはがきが届きます。その後、市役所市民課へ電話でカードの交付日時を予約し、必要書類を持参してください。

マイナンバー制度に関する質問にお答えします！



Q 以前の住所地から住民票を移していない場合、通知カードはどこに配達されるの？

A 通知カードは住民票の住所に簡易書留で届きます。転送はされませんので、ご注意ください。

受け取れなかったかたは、不在票があれば再度配達してもらえますので、郵便局へ連絡してください。

郵便局に一週間程度保管された後は、市役所市民課で保管し、受け取りをされていないかたへお渡しする予定です。

Q 通知カードは、いつ、どんな時に使うの？



A 行政機関の窓口や勤務先などでマイナンバーの提示を求められた際に必要になります。また、住所変更などの手続きを行う際にも通知カードが必要になりますので、必ず持参してください。

Q 通知カードの有効期限はあるの？

A 通知カードの有効期限はありませんが、個人番号カードを受け取る際には返却しなければなりません。

Q 住民基本台帳カード（住基カード）を使いたいけれど、個人番号カードを使ったほうがいいの？それともいつよに使えるの？

A 既に発行された住基カードと電子証明は、原則として有効期限まで使用することができます。

しかし、個人番号カードの交付開始に伴い、住基カードと住基カードへの電子証明書の新規発行・更新は終了となります。

電子証明書の有効期限を確認のうえ、更新を希望するかたは、12月22日(火)までに手続きをしてください。

また、確定申告の時期に電子証明書の有効期限の満了日を迎えるかたなどは、早めに

個人番号カードの交付申請をしてください。

なお、個人番号カードが交付されるまでの間は住基カードは使用できますが、個人番号カードが交付になる際には住基カードは返却しなければなりません。

※個人番号カードに切り替えた場合、住基カードに搭載されている電子証明書を個人番号カードに移すことはできません。

Q 個人番号カードは、申請するとすぐ受け取ることができるの？

A 個人番号カードの交付申請はいつでも行うことができますが、カードの作成は申請順に行うため、即日交付ができません。

また、個人番号カードの交付開始当初はカードのお渡しまでに相当の時間がかかることが想定されます。

※マイナンバー制度に便乗した不正な勧誘や個人情報取得に注意してください

個人番号カードのメリット

- 個人番号を証明する書類として利用可能
- 各種行政手続きのオンライン申請が可能
- 本人確認の際の公的な身分証明書として利用可能
- 各種民間のオンライン取引や口座開設などが可能

その他にも、将来的にはさまざまなカードが個人番号カードに一元化されていくようになり、更なる利便性の向上が図られ、多くのメリットが享受できるようになる見込みです。

詳しくは

個人番号カード メリット

検索

◎詳細はこちらへ！

●内閣官房マイナンバーホームページ（日本語・外国語）

<http://www.cas.go.jp/jp/seisaku/bangoseido/index.html>

●マイナンバー制度コールセンター（通話料がかかります）

Tel 0570-20-0178

（全国共通ナビダイヤル）

※外国語対応は0570-20-0291

受付時間

■月～金曜日
午前9時30分～午後10時

■土・日曜日、祝日（年末年始を除く）
午前9時30分～午後5時30分

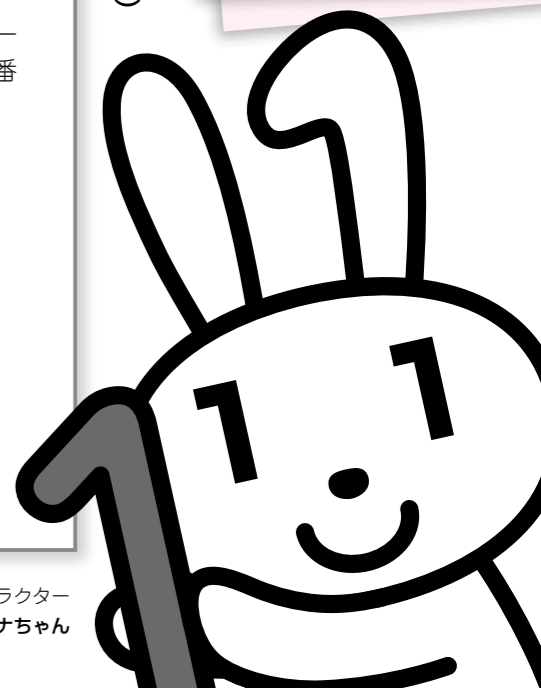
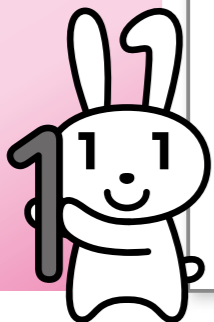

注意事項 平成27年4月より開始した子ども・子育て支援新制度に移行しない幼稚園の入園申し込み手続きは、各園にお問い合わせください。

問合せ 学校教育課学事係(内線2221)

幼稚園 本市に住民登録がある3歳から5歳までの1号認定を受ける幼児
認定申請・入園申込書の配布 11月4日(水)から16日(月)までの開園時間内に各幼稚園で配布
受付・面接 下表の受付日に、入園希望の幼稚園に認定申請書及び入園申込書を提出してください



平成28年度の入園児募集

保育園
幼稚園
認定こども園

来年4月から幼稚園や保育園、認定こども園へ通う新入園児を募集します。各園の利用には、利用施設に応じた支給認定(1〜3号認定)や保育の必要性の認定が必要となります。所定の入園手続きによりお申し込みください。



注意事項 平成28年1月末予定
入園決定 平成28年1月末予定
問合せ 同保育係(内線639)

保育園 本市に住民登録がある0歳から5歳までの2号又は3号認定を受ける乳幼児
認定申請・入園申込書の配布 10月15日(水)から、各保育園、又はこども福祉課で配布
受付・面接 下表の受付日に、第一希望の保育園に認定申請書及び入園申込書を提出してください



注意事項 平成28年1月末予定
入園決定 平成28年1月末予定
問合せ 同保育係(内線639)

認定こども園 1歳から5歳までの1号から3号認定を受ける乳幼児
認定申請・入園申込書の配布 開園時間内に園で配布
受付 随時受け付けますので、認定申請書を園に提出してください

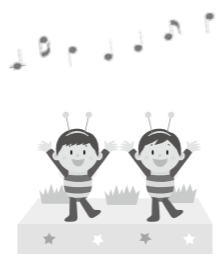

保育園			
※受付時間 午後3時~6時30分			
園名	住所	問合せ	受付日(11月)
東保育園	瀬戸谷町 2240-17	72-2050	9日(月)
多々良保育園	日向町 1147-16	72-0829	
美園保育園	美園町 10-26	73-2143	
六郷保育園	新宿二丁目 14-18	72-1232	10日(火)
成島保育園	北成島町 1645-1	73-3667	
南保育園	本町三丁目 6-1	72-1233	12日(木)
渡瀬保育園	足次町 486-1	72-3970	
長良保育園	台宿町 7-12	72-0859	13日(金)
松波保育園	高根町 400-96	73-7321	
聖ルカ保育園	大街道三丁目 5-1	72-1076	9日(月)
三野谷保育園	上三林町 107-1	73-0354	
青柳保育園	青柳町 1596-1	74-8858	10日(火)
ルンビニ保育園	赤生田本町 1510	72-5335	
ももの木保育園	楠町 1943-1	74-4761	11日(水)
双葉保育園	松原一丁目 23-1	73-4561	
■対象年齢 0歳以上。ただし、ルンビニ保育園は2歳以上			

幼稚園			
※受付時間 午後1時30分~5時15分			
園名	住所	問合せ	受付日(11月)
北幼稚園	台宿町 9-1	72-1342	19日(木)
南幼稚園	本町三丁目 6-1	72-0824	
杉並幼稚園	新宿二丁目 14-18	73-5510	
西幼稚園	近藤町 178-273	73-5727	20日(金)
東幼稚園	大島町 4364-1	77-1513	
常楽幼稚園	木戸町 580	72-1836	随時
■対象年齢 3歳以上。ただし、常楽幼稚園は満3歳以上 ※常楽幼稚園の入園申込手続きは、園に直接お問い合わせください			
認定こども園(幼稚園型)			
園名	住所	問合せ	受付日
認定富士こども園(富士幼稚園・富士ナーサリー)	富士見町 5-1	74-2100	随時
■対象年齢 満1歳以上			

保育を必要とする事由
 ①就労②妊娠・出産③保護者の疾病・障がい④同居又は長期入院している親族の介護・看護⑤災害復旧⑥求職活動⑦就学⑧虐待やDVの恐れがある⑨育児休業取得中に既に保育を利用している子どもの継続利用が必要であると認められることなど

「保育の必要性の認定」
 保育園や認定こども園(保育部分)などに子どもを入園させる場合は、保護者が次の「保育を必要とする事由」のいずれかに該当し、家庭での保育が困難であることが必要です。

	【支給認定区分】	
	保育必要なし(家庭保育可能な子ども)	保育必要あり(保護者の就労などで保育を必要とする子ども)
3歳~就学前	1号認定	2号認定
0~2歳	-	3号認定
利用できる施設	幼稚園、認定こども園	保育園、認定こども園、地域型保育事業

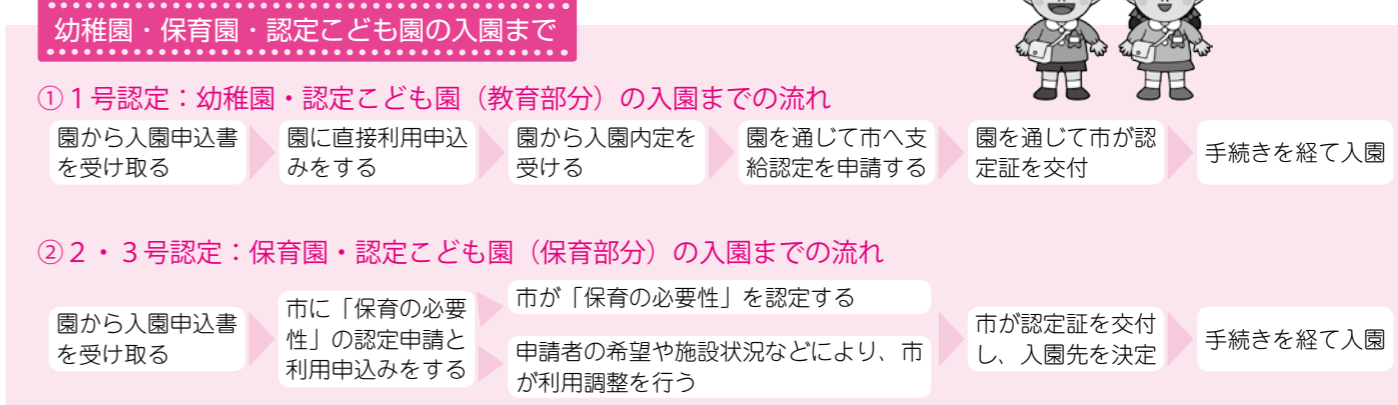

TATEBAYASHI CITY INFORMATION

お知らせ

お済みでないかたは、早めに手続きを
子育て世帯臨時特例給付金の申請

今年度も子育て世帯臨時特例給付金が支給されます。対象と思われるかたには、6月上旬に児童手当の現況届とともに申請書類を郵送しました。申請がお済みでないかたは、至急申請してください。

対象(次の全てに該当するか)

- 平成27年5月31日に本市に住民登録している
- 同27年6月分の児童手当の受給者及び対象児童
- 同26年の所得が児童手当の所得制限に満たない(生活保護受給者も含む)

支給額(1回限り) 児童1人につき3000円

※支給は原則、口座振り込み
提出書類 申請書、預金通帳の写し(昨年度から、口座の変更があった場合)
※公務員のかたは、同給付金の通知はありませんので、職場から配布された申請書(公務員児童手当受給状況証明欄に記載のあるもの)を提出してください
※臨時福祉給付金の対象になるかとも要件に該当すれば支給対象になります。ただし、それぞれの申請が必要で
申請先・問合せ 12月1日(火)までに、必要書類を直接、こども福祉課子育て支援係(内線631)へ

募集

事業のPRなどに活用ください
市ホームページに掲載する広告を募集

月間アクセス数約3万件の市ホームページに掲載するバナー広告を募集しています。

掲載期間 1か月単位で、連続12か月を上限
掲載料(1枠) 月額1万5000円(税込み)
※連続して6か月以上掲載する場合は、割引あり
申込み・問合せ 掲載希望月の1か月前までに、申込書(秘書課及び市ホームページにあります)に必要な書類を添えて、同広聴広報係(内線342)へ
※詳しくは市ホームページをご覧ください
になるか、お問い合わせください



お知らせ

投票終了まで、いよいよラストスパート!
ぽんちゃんへの投票をお願いします

参加しています。ぽんちゃんは、10月1日現在、1727キヤラクター1中、総合順位28位、ご当地順位21位と健闘中です。

投票終了まで、残りあと1か月!館林市の知名度アップのためにもホームページ(<http://www.yunsp.jp>)から、一日一票の投票をお願いします。

投票期限 11月16日(月)
問合せ 花のまち観光課観光政策係(内線251)



お知らせ

大規模災害発生時の避難に備えて
災害時避難場所案内板を設置しました

市では、市内の各小・中学校や公民館などを災害時の避難場所に指定しています。

市民の皆さんや市外からの来訪者への避難場所の周知と災害時の円滑な避難誘導を図るため、市内のコンビニエンスストアや集会所などに、災害時避難場所案内板を設置しました。

設置場所 市内の各コンビニエンスストア、市内の各行政区の掲示板及び集会所など
問合せ 安全安心課危機管理係(内線328)

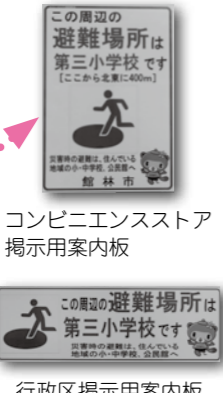

お知らせ

10月28日は群馬県民の日です
県民の日は市内施設が無料に

群馬県民の日(10月28日)は郷土についての歴史を知り、理解と関心を深め、より豊かな郷土を築き上げることを目的に、昭和60年に制定されました。

この県民の日を記念して、下表の市内施設、交通機関が無料で利用できます。この機会にふるさと群馬を楽しんでみませんか。



施設	問合せ
城沼総合運動場 (照明使用料を除く)	Tel.74 - 2611
総合福祉センター	Tel.75 - 7111
田山花袋記念文学館 (展示解説会 午後2時~)	Tel.74 - 5100
向井千秋記念子ども科学館 (プラネタリウムを除く)	Tel.75 - 1515
県立館林美術館	Tel.72 - 8188
路線バス (安全安心課交通政策係)	Tel.72 - 4111 (内線329)
製粉ミュージアム	Tel.71 - 2000

お知らせ

皆さんからの寄附金は、それぞれの事業に役立っています
平成26年度の寄附金の状況

寄附金は、目的に応じて管理・運用し、有効に活用しています。

世界一を誇るつじと花のまちづくりに関する事業

- 3件 19万円
- 緑の風薫るまちづくりに関する事業 1件 7万2373円
- 教育・文化及びスポーツの振興に関する事業 7件 47万2000円
- 地域医療の充実に関する事業 2件 30万円
- 環境の保全に関する事業 13件 157万3955円

高齢者等の保健福祉の向上に関する事業

- 10件 237万4637円
- その他(交通安全関係など) 21件 1725万円

合計 57件 2223万2965円

ふるさと館林へ応援お願いします
ふるさと納税制度は、皆さんの「ふるさとを応援したい」という思いを、寄附金という形で実現できる制度です。手続きの方法など詳しくは、広報館林(10月1日号)をご覧ください。

問合せ 財政課財政係(内線312)

お知らせ

あなたの一日の「動き」を教えてください
パシオントリップ調査が実施されます

パシオントリップ調査は、日常生活で「いつ、どこに、どんな目的のために、どのような交通手段で移動したか」など、人の一日の動きを調べる調査で、都市計画や交通計画など、今後のまちづくりの基礎資料として利用されます。

対象の世帯には、10月下旬から調査票が郵送されますので、調査へのご協力をお願いします。

対象 群馬・栃木県内の22市町村から無作為に抽出された世帯
問合せ 同調査サポートセンター(☎0120-1702-205)、県都市計画課(☎027-22613654)、又は市都市計画課計画係(内線408)



お知らせ

減災と社会の防災力向上を目指し活動する
防災士意見交換会が開催されました

9月18日、防災士による第一回意見交換会が行われました。今回の意見交換会では、県防災士会の副支部長から、県防災士の活動内容や災害時の活動についての説明を受けた後、身近に起こりうるさまざまな災害に対する防災に向けて、活発な意見交換を行いました。

防災士とは、家庭や地域、職場などにおいて、防災に対する正しい知識を持つリーダーのことで、減災や防災に向けた活動を行っています。本市では、平成24年度から、防災士の資格を取得しようと



●ケイドリームス・ドーム11月の日程

11月1日(日)～3日(祝)、6日(金)～30日(月)

ケイドリームス・ドーム館 ☎ 75 - 0355

第16回ピアノフェスティバルを開催します

ピアノフェスティバル

とき・内容 12月13日(日)

■第1部 ピアノマラソン 午前11時～午後3時(予定) ヤマハ社のグランドピアノを弾いて音色を楽しむ演奏会

■第2部 親子で楽しむドレミコンサート 午後3時30分～4時30分(予定) ピアノとエレクトーンのミニコンサート

ところ 三の丸芸術ホール

※観覧は無料です。当日会場へお越しください

第1部 ピアノマラソン参加者募集

対象 小学生以上

定員 30組程度(申し込み多数の場合は抽選)

※市内在住、在勤、又は在学のかた優先
演奏時間 1組8分まで(1曲のみ、出入りを含む)

参加費 無料

申込み 10月22日(日)から11月16日(月)までに、申込書(文化会館、三の丸芸術ホール及び各公民館にあります)を文化振興課芸術文化係へ

共通事項

問合せ 同芸術文化係(文化会館内) ☎ 74 - 4111



内容 ダンス・音楽の舞台発表



とき 11月14日(土) 午前10時10分～午後2時50分
ところ 県立館林高等特別支援学校(上三林町)

館林高等特別支援学校「宇宙祭」開催

定員 45人
参加費(バス・昼食代、保険・入園料) 5000円
■寡婦 5000円
■母(父)・高校生 3500円
■3歳～中学生 15000円
申込み・問合せ 11月18日(木)までに、市母子寡婦会の地区役員、又は市子ども福祉課子育て支援係(内線671)へ



問合せ 同館(☎ 74 - 5110) 又は文化振興課文化財係(文化会館内) ☎ 74 - 4111



信州りんご狩り

とき 11月29日(日) 午前8時30分～市役所出発 午後5時帰着(予定)

ところ 長野県小諸市

対象 母子(父子)家庭の母(父)と高校生以下の子ども及び寡婦

募集

表、学習内容などの企画発表作品展示、喫茶サービス、クッキーの販売など
申込み 当日会場へ
問合せ 同校(☎ 71 - 1000) ※駐車場には限りがあります

古墳時代のたてばやし「甲を着た古墳人」の時代
とき 10月17日(土)～11月23日(祝) 午前9時～午後5時(入館は午後4時30分まで)
※月曜日(11月23日(祝)を除く)、10月30日(金)、11月4日(水)は休館
ところ 第一資料館
内容 古墳時代の土器・はにわ、渋川市の金井東裏遺跡から出土した「甲を着た古墳人」の複製の展示(11月8日(日)まで)
展示解説会(予約不要・参加費無料) 10月28日(水)、11月



問合せ 行政課統計係(内線505)

国勢調査 調査票の記入・提出をお願いします
まだ回答がお済みでないかたは、至急、調査票へ記入して、いっしょに配布した郵送提出用の封筒に入れて提出してください。

催し物

資料館特別展

1日(日) 午前11時～11時30分(予定)
入館料 無料
問合せ 文化振興課文化財係(文化会館内) ☎ 74 - 4111

田山花袋記念文学館特別展

安・近・短 花袋のOne Day Trip - 「東京近郊一日の行楽」より -
とき 10月24日(土)～12月6日(日) 午前9時～午後5時(入館は午後4時30分まで)
※月曜日(11月23日(祝)を除く)、11月4日(水)、24日(火)は休館
ところ 田山花袋記念文学館
内容 大正時代に流行した旅のバイブル『東京近郊一日の

行楽』に描かれた花袋お勧めの散策プランを紹介します
展示解説会(予約不要・参加費無料) 10月28日(水)、11月1日(日)、12月6日(日) 午後2時～2時30分(予定)
入館料 一般 210円、中学生以下 無料

多々良沼民探鳥会
とき 11月15日(日) 午前9時～

申込み 当日会場へ
問合せ 太田進さん(日本野鳥の会群馬支部)

館林クロメダカの会では、絶滅が心配されているクロメダカを無料配布します。
とき 10月28日(水) 午前10時30分～
ところ 陽だまりの広場(三の丸南面駐車場東側)
配布数 1人10匹程度(無くなりしだい終了)
持参する物 バケツやベットボトルなどの入れ物
申込み 当日会場へ
問合せ 福島光男さん(館林クロメダカの会) ☎ 73 - 0326、又は市地球環境課環境保全係(内線452)



参加費 100円(保険料など)持参する物 双眼鏡
※貸し出し用は数に限りがあります
申込み 当日会場へ
問合せ 太田進さん(日本野鳥の会群馬支部)

青少年育成運動推進大会を開催します
とき 11月21日(土) 午後2時～4時30分(予定)

館林地区消防組合 消防隊秋季点検
無防備な心に火災がかくれんぼ
火災の多発時季に向けて、消防隊員の志気高揚と地域の防火意識を広めるため、秋季

消防隊秋季点検
無防備な心に火災がかくれんぼ
火災の多発時季に向けて、消防隊員の志気高揚と地域の防火意識を広めるため、秋季

館林地区消防組合 消防隊秋季点検
無防備な心に火災がかくれんぼ
火災の多発時季に向けて、消防隊員の志気高揚と地域の防火意識を広めるため、秋季

国民年金保険料の控除証明書を送付

国民年金保険料を納付したかたに、11月上旬に日本年金機構本部から、「社会保険料(国民年金保険料)控除証明書」(はがき)が送付されます。年末調整や確定申告の際に、同控除証明書、又は国民年金保険料の領収書が必要になりますので、たいせつに保管してください。
問合せ 同本部控除証明書専用ダイヤル(☎ 0570 - 0581555)



点検を行います。ぜひご覧ください。
とき 10月25日(日) 午前8時30分～11時30分
ところ 板倉町立板倉中学校(邑楽郡板倉町)
内容 組合消防団の消防車・資機材や団員の姿勢服装の点検、ポンプ操法など



平成27年分年末調整説明会
とき・ところ 11月18日(水) 午前10時～午後0時10分、午後2時10分～4時20分 太田市社会教育総合センター(太田市)
11月24日(火) 午後2時～4時10分 三の丸芸術ホール
対象 給与事務担当者
申込み 当日会場へ
問合せ 館林税務署法人課税第一部門(☎ 72 - 4373)

多々良沼公園野鳥観察棟駐車場(日向町)集合 正午解散
内容 カワセミなど、多々良沼周辺で見られる野鳥を観察します
鳥の会群馬館林分会 ☎ 74 - 2737、又は市地球環境課環境保全係(内線453)

お知らせ
クロメダカの無料配布
城沼サミットに参加しませんか
城沼を考える市民会議では、第27回城沼サミットを開催します。城沼をきれいにするために、私たちにできることを考え、話し合いませんか。
とき 11月7日(土) 午前9時30分～正午
ところ 旧秋元別邸前 ※雨天の場合は、市役所501会議室
テーマ 「これからの世代へ・清流を大切に～家庭排水への気配りを～」
参加費 無料
申込み・問合せ 地球環境課環境保全係(内線453)へ

●介護保険料・後期高齢者医療保険料(普通徴収) 第4期 納期限は11月2日(月)です。介護高齢課介護保険係(内線669)、保険年金課給付係(内線626)

講座・教室

老人福祉センター 教養講座

健康で生きがいのある生活を送るため、教養講座に参加しませんか。

リズム健康体操教室

とき 11月6日(金)・20日(金の金曜日)(全3回)

定員 30人(先着順)

内容 リズムに合わせて体を動かす体操を学びます

講師 吉田洋子さん(健康体操ラムムーヴ専任指導士)

習字入門教室

とき 11月9日(月)・17日(火)・25日(水)(全3回)

定員 20人(先着順)

内容 基礎から習字を学びます



講師 小倉旭さん(書道広学会代表)

共通事項

時間 午前10時～11時30分

ところ 老人福祉センター

対象 市内在住の60歳以上のかた

参加費 無料

申込み・問合せ 10月23日(金)

から、同センター(TEL74-5342)へ

家族介護支援教室

家庭で介護を行っているかた、介護保険制度や高齢者の福祉サービスについて知りた

いかたがいつしよに学んで話せる介護教室を開催します。

気軽に参加してください。

とき・内容

■11月12日(木) 介護保険制度・福祉サービス利用など

■11月19日(木) 福祉用具の使い方、介護技術について

■11月26日(木) 高齢者の福祉サービスについて紹介

※いずれも午前10時～11時30分

ところ 赤羽公民館

対象 市内在住のかた

定員 各20人程度

参加費 無料

申込み 11月6日(金)までに、高齢者あんしん相談センター

社会福祉協議会(TEL60-5670)へ

問合せ 同センター社会福祉協議会、又は市介護高齢課地域支援係(内線623)

とき・ところ

認知症サポーター養成講座

とき・ところ

とき 12月1日(火)・7日(月)・14日(月)・21日(月) 午前10時～

ところ 美園小学校体育館

対象 小学生

内容 かけっこ、体操、ボールゲームなど

とき 水曜日 午後5時15分～6時45分

ところ 美園小学校体育館

対象 小学生

内容 ヒップホップ、ラムーヴダンスなど

とき 土曜日(月2回) 午後1時～4時

ところ 関東学園大学附属高等学校分福総合グラウンド(堀工町)

対象 小学生と保護者

内容 タックルやスクラムがない安全で楽しくできるラグビー

共通事項

定員 各20人

参加費(1回) 500円

※別途、毎月100円(保険料)がかかります

申込み・問合せ 梶田万里子さん(館林ジョイスポーツクラブ TEL090-2240517924)又は市スポーツ振

興課管理係(城沼総合体育館内 TEL74-2611)へ

※詳しくはお問い合わせください

とき 11月20日(金) 午前8時30分～正午(予定)

※雨天順延

ところ 館林東部グラウンドゴルフ公園(千塚町)

対象 市内在住の60歳以上の

スポーツ

東部グラウンドゴルフ公園 親善交流大会



こどもの運動塾 小学生会員募集

とき 月曜日 午後5時～6時30分

ところ 月曜日 午後5時～6時30分

とき 月曜日 午後5時～6時30分

ところ 月曜日 午後5時～6時30分

とき 月曜日 午後5時～6時30分

ところ 月曜日 午後5時～6時30分

とき 月曜日 午後5時～6時30分

ところ 月曜日 午後5時～6時30分

とき 月曜日 午後5時～6時30分

ところ 月曜日 午後5時～6時30分

とき 月曜日 午後5時～6時30分

ところ 月曜日 午後5時～6時30分

とき 月曜日 午後5時～6時30分

ところ 月曜日 午後5時～6時30分

とき 月曜日 午後5時～6時30分

ところ 月曜日 午後5時～6時30分

とき 月曜日 午後5時～6時30分

西児童館 オータムコンサート
とき 11月14日(土) 午前10時30分～11時10分
ところ 西児童館
対象 市内在住の幼児と保護者
定員 20組(先着順)
内容 アニメソングなどを聞いて楽しみ、エレクトーンやピアノに合わせて楽器を使って遊びます
参加費 無料
講師 漆原綾美さん(株)オトワ楽器)
申込み・問合せ 11月8日(日)の午前10時30分から、同館(TEL75-4311)へ

楽しく！脳トレ講座
とき 12月1日(火)・7日(月)・14日(月)・21日(月) 午前10時～11時30分
ところ 美園小学校体育館
対象 小学生
内容 かけっこ、体操、ボールゲームなど
とき 水曜日 午後5時15分～6時45分
ところ 美園小学校体育館
対象 小学生
内容 ヒップホップ、ラムーヴダンスなど
とき 土曜日(月2回) 午後1時～4時
ところ 関東学園大学附属高等学校分福総合グラウンド(堀工町)
対象 小学生と保護者
内容 タックルやスクラムがない安全で楽しくできるラグビー
共通事項
定員 各20人
参加費(1回) 500円
※別途、毎月100円(保険料)がかかります
申込み・問合せ 梶田万里子さん(館林ジョイスポーツクラブ TEL090-2240517924)又は市スポーツ振興課管理係(城沼総合体育館内 TEL74-2611)へ
※詳しくはお問い合わせください

保 健
乳和食で骨粗しょう症予防
日頃のメニューに牛乳を取り入れて調理する「乳和食」をいつしよに作りませんか。カルシウムをしっかり摂取して、骨太を目指しましょう。
とき 11月20日(金) 午前9時30分～午後1時30分
ところ 保健センター
対象 おおむね64歳までのかた
定員 30人(先着順)
内容 管理栄養士、保健師による骨粗しょう症予防に関する講話及び運動、調理実習
参加費 500円(材料費)
持参する物 筆記用具、飲み物、三角巾、エプロン
※動きやすい服装でお越しください
申込み・問合せ 10月22日(木)から、健康推進課健康づくり係(同センター内 TEL74-1555)へ

図書館フェスティバル
読書週間にあわせて図書館フェスティバルを開催します。
とき・内容
■10月31日(土)、11月1日(日) 野外カフェテラス(1杯100円)
■10月31日(土)、11月1日(日)・3日(祝)・7日(土)・8日(日) バックヤードツアー、誕生日の新聞(昭和29年4月以降)コピーサービス(先着各20人)
■10月31日(土)、11月1日(日)・3日(祝)・5日(木)～8日(日) 自分の本にブックカバー(先着各10人)
■10月31日(土)、11月7日(土) お話と紙芝居の会
■11月1日(日) 子ども映画会
■11月1日(日)・7日(土) 映画会
ところ・問合せ 図書館(TEL74-2346)
※詳しくはお問い合わせください

11月の相談

※日・とき、◎ところ、◎問合せ。平日の場合、祝日は除きます。

心配ごと・人権・行政相談
◎1日(日)・10日(火)・15日(日)・24日(火) 午前9時30分～正午

法律相談(予約制)。1週間前の月曜日 午前9時から受け付けます。
◎4日(水)・10日(火)・17日(火)・24日(火) 午前10時～正午

結婚相談
◎8日(日)・22日(日) 午後1時～4時
※場いづれも総合福祉センター

※場いづれも社会福祉協議会(TEL75-7111)
高齢者なんでも相談(60歳以上対象)
◎火・木曜日 午前10時～正午、午後1時～3時

◎場・老人福祉センター(TEL74-5342)
消費生活相談
◎月～金曜日 午前9時～午後4時

◎場・消費生活センター(TEL72-9002)
外国人相談
◎10日(火)・24日(火) 正午～午後3時

◎場 市役所市民課前
◎市民協働課(内線687)

パートタイム職業相談
◎月～金曜日 午前9時～正午、午後1時～3時30分

◎場 市民センター1分室
◎パートタイム職業相談室(TEL74-9551)

労働相談
◎日・場
10日(火) 市役所203会議室
24日(火) 市役所401会議室

※いづれも午後1時30分～4時
◎場 商工課(内線206)
若者キャリア相談(就労相談・35歳以下対象。予約制)
◎13日(金)・25日(水) 午後7時～9時

◎場 勤労青少年ホーム(TEL72-4304)
出張サポートステーション(就労相談・40歳未満対象。予約制)
◎13日(金) 午前10時～午後4時

◎場 勤労青少年ホーム(TEL72-4304)
シヨン(TEL57-8222)

11月の相談
一人で悩まず相談を



子育て支援センター

地域子育て支援センターは、子育てに関する情報交換や、親子そろって友達づくりをする場です。子育てに悩んでいるかたは、ぜひ遊びに来てみてください♪

問合せ

- 各地域子育て支援センター
- 長良保育園内 (Tel72-2118)
 - 美園保育園内 (Tel72-2117)
 - 聖ルカ保育園内 (Tel73-8722)
 - ももの木保育園内 (Tel74-4865)
- ※いずれも参加費は無料です

ためきサロン

- とき** 11月20日(金) 午前10時～11時30分
ところ 美園保育園
対象 妊婦さん
 ※里帰り中のかたやファーストママ(子どもが生後4か月まで)も参加可能
定員 10組(先着順)
内容 オムツケース作り、絵本の紹介と読み聞かせ、手作りおもちゃの紹介、交流会など
申込み 10月22日(木)の午前9時から、美園保育園地域子育て支援センターへ

お楽しみ広場

- みんなで遊ぼう**
とき 11月10日(火) 午前10時～11時30分
ところ 三野谷公民館
対象 市内在住の乳幼児と保護者
内容 親子遊びなど
持参する物 飲み物

- 申込み** 当日会場へ
問合せ 長良保育園地域子育て支援センター
ほっぺちゃん広場
とき 11月24日(火) 午後2時～3時30分
ところ 西公民館
対象 市内在住の0・1歳児と保護者
内容 親子で触れ合い遊びをします
持参する物 飲み物
申込み 当日会場へ
問合せ 長良保育園地域子育て支援センター
消防署見学
とき 11月26日(木) 午前10時・邑楽町役場東側中央公園集合 11時30分散会
ところ 邑楽町消防署
対象 市内在住の親子
定員 各園25組(先着順)
内容 消防署を親子で見学します
申込み・問合せ 10月22日(木)の午前9時から、ももの木・聖ルカ保育園地域子育て支援センターへ

子育て講座

- 子どものうどん作り**
とき 11月6日(金) 午前10時30分～11時30分
ところ 西公民館
対象 市内在住のうどんが食べられる乳幼児と保護者

- 定員** 10組(先着順)
内容 うどんを作り親子で試食します
講師 田代宣さん(うどんの上州)
持参する物 飲み物
申込み 10月22日(木)の午前9時から、長良保育園地域子育て支援センターへ
ベビーマッサージ
とき 11月9日(月) 午前10時30分～11時30分
ところ 郷谷公民館
対象 市内在住の生後2～7か月の乳児とマッサージ未経験の保護者
定員 10組(先着順)
内容 ベビーマッサージを学びます
講師 梅澤千恵さん(ベビーマッサージ認定講師)
持参する物 飲み物、バスタオル
申込み 10月22日(木)の午前9時から、長良保育園地域子育て支援センターへ
ライフプランニングセミナー
とき 11月27日(金) 午前10時30分～11時30分
ところ 聖ルカ保育園(大街道三丁目)
対象 市内在住の乳幼児と保護者
定員 20組(先着順)
内容 今後の教育費や住宅資金などについて
講師 吉村剛さん・佐藤秀亮さん(ライフプランナー)
申込み 10月22日(木)の午前9時から、聖ルカ保育園地域子育て支援センターへ

11月の児童館だより

対象 乳…乳幼児 小…小学生

児童センター		Tel73-1522	
【今月の遊び】クリスマスツリーを作ろう 10:00～17:00			
乳	秋の実工作	13日(金)	11:00～11:30
	ふれあい遊び・子育て相談など	27日(金)	
	ドッチビーⅡ	19日(木)	
小	どろケイ	7日(土)	15:30～16:30
	秋の落ち葉でブックマーク作り	14日(土)	
	みんなでシッポ取りゲームⅠ	20日(金)	
西児童館		Tel75-4311	
【今月の遊び】ぬりえ 10:00～17:00			
乳	七五三のあめ袋作り	11日(木)	11:00～11:30
	楽器であそぼう	17日(火)	
小	ピンゴゲーム	13日(金)	15:30～16:30
	クリスマス製作	26日(木)	

赤羽児童館		Tel72-4155	
【今月の遊び】クリスマス飾り 10:00～17:00			
乳	でんでん太鼓	6日(金)	11:00～11:30
	絵本の読み聞かせ	20日(金)	
	お話の会読み聞かせ	26日(木)	
小	ゴムとび	6日(金)	15:30～16:30
	木の実の遊び	26日(木)	
	多々良公民館児童室	Tel74-9223	
【今月の遊び】ダンボールキーホルダー 10:00～17:00			
乳	絵本の読み聞かせ	5日(木)	11:00～11:30
	クリスマスの飾り作り	25日(水)	

休館日 11月2日(月)・4日(水)・9日(月)・16日(月)・24日(火)・25日(水)・30日(月)。ただし、多々良公民館児童室は11月22日(日)を除く日曜日と11月30日(月)

11月の相談

※㊤とき、㊦ところ、㊧問合せ。平日は祝日を除く

健康相談

- ストレス・こころの相談(予約制)**
 ㊤4日(水)・18日(水) 午後1時30分～3時
ふれあい相談会(神経難病生活支援相談会)(予約制)
 ㊤11日(水) 午後1時15分～3時30分
エイズ相談(予約制)
 ㊤10日(火)・17日(火)・24日(火) 午前9時～10時
 ※㊦・㊧いずれも館林保健福祉事務所保健係(Tel72-3230)
こころの健康相談(予約制)
 ㊤12日(木) 午後1時30分～3時
 ㊦総合福祉センター
 ㊧社会福祉課(内線673)
高齢者の介護・福祉相談
 ㊤月～土曜日 午前8時30分～午後5時30分
 ㊦・㊧各高齢者あんしん相談センター
 ■クローバー荘(Tel77-1165)
 ■新橋(Tel75-3013)
 ■東毛光生園(Tel72-2060)
 ㊤月～金曜日 午前8時30分～午後5時15分
 ㊦・㊧高齢者あんしん相談センター社会福祉協議会(Tel60-5670)
高齢者あんしん相談センター出張相談
■クローバー荘
 ㊤火曜日 午前10時～正午(祝日を除く)
 ㊦老人福祉センター
 ㊧高齢者あんしん相談センタークローバー荘(Tel77-1165)
■社会福祉協議会
 ㊤13日(金)・27日(金) 午前10時～11時30分
 ㊦赤羽公民館
 ㊧高齢者あんしん相談センター社会福祉協議会(Tel60-5670)
医療・介護・福祉相談(予約制)
 ㊤月～金曜日 午前8時30分～午後5時15分
 ㊦・㊧館林厚生病院地域連携室(Tel72-3140)
障がい者(児) 歯科診療(予約制)
 ㊤火・木・金曜日 午前9時～正午、午後2時～5時
 ㊦・㊧館林邑楽歯科保健医療センター(Tel73-8818)

子育て相談

- 子育て相談**
 ㊤月～金曜日 午前9時30分～午後4時30分
 ※聖ルカ・ももの木保育園は午前9時30分～午後1時、午後2時30分～5時
 ㊦・㊧各地域子育て支援センター
 ■長良保育園内(Tel72-2118)
 ■美園保育園内(Tel72-2117)
 ■聖ルカ保育園内(Tel73-8722)
 ■ももの木保育園内(Tel74-4865)
 ※公・私立保育園、児童館でも相談可
家庭児童相談
 ㊤月～金曜日 午前9時～正午、午後1時～5時
 ㊦・㊧こども福祉課(内線665)
婦人・母子相談
 ㊤月～金曜日 午前9時～正午、午後1時～4時
 ㊦・㊧こども福祉課(内線671)
子ども相談(来所相談は予約制)
 ㊤
 ■電話相談 月～土曜日 午前9時～正午、午後1時～5時(土曜日は午前中のみ)
 ■メール相談 随時受付
 ㊦市民センター
 ㊧子ども相談室(Tel73-4152 ✉ishonen@city.tatebayashi.gunma.jp)
家庭教育相談
 ㊤6日(金)・20日(金) 午後1時30分～4時
 ㊦城沼公民館
 ㊧生涯学習課(内線224)
子育てこころの相談(予約制)
 ㊤30日(月) 午前9時～11時
 ㊦・㊧館林保健福祉事務所保健係(Tel72-3230)

11月の健診・相談

乳幼児健診		
名称	とき	対象
4か月児	27日(金)	H27.7月生
10か月児	18日(水)	H27.1月生
1歳6か月児	19日(木)	H26.4月生
2歳児歯科	24日(火)	H25.11月生
3歳児	25日(水)	H24.9月生

時間 午後0時45分～1時30分
 ところ 保健センター

母乳育児相談	
とき	対象
4日(水)	1歳未満児と保護者

時間 午前9時30分～11時
 ところ 保健センター

保健師・栄養士・高齢者あんしん相談センター職員の健康相談	
とき	ところ
10日(火)	城沼公民館
11日(水)	渡瀬公民館
13日(金)	西公民館
17日(火)	分福公民館
24日(火)	大島公民館

時間 午前9時30分～11時

相談内容	病気や生活習慣、妊娠、出産、子育て、介護など
持参する物	乳幼児は、母子健康手帳 40歳以上は、健康手帳

ヘルスアップ相談会	
とき	内容
13日(金)	血圧測定や個別相談など

時間 午後1時30分～2時
 ところ 保健センター

問合せ 健康推進課(Tel74-5155)
 ※高齢者あんしん相談センター職員による相談は介護高齢課地域支援係(内線675)

認知症介護の悩みごと

☎介護高齢課地域支援係(内線623)

- 認知症の人の家族交流会**
とき 11月7日(土) 午前10時～正午
ところ 中部公民館
対象 認知症のかたを介護している家族のかた
内容 認知症のかたを介護する苦労や悩みを話し合い、認知症への理解と介護者同士の交流を深めます
参加費 無料
申込み 電話、又はファクスで公益社団法人認知症の人と家族の会群馬支部(Tel027-360-6421 Fax027-360-6422)へ

休日当番医のお知らせ

診療時間 午前9時～午後5時

	内科			外科	夜間
1日	館林記念病院 台宿町 Tel 72-3155	小西医院 千代田町赤岩 Tel 86-2261	須田内科 大泉町仙石 Tel 63-1414	館林医院 西本町 Tel 74-2112	夜間急病診療所(内科・小児科) 新栄町1844-3 Tel73-2313 診療時間 午後7時～10時 (日曜日、祝日、年末年始を除く)
3日	吉田内科 楠町 Tel 70-7117	星野こども 楠町(小児科のみ) Tel 70-7200	たなか医院 大泉町住吉 Tel 62-2881	慶友整形外科 羽附町 Tel 72-6000	緊急時 館林厚生病院 成島町262-1 Tel72-3140 ※電話で確認後、受診 ※日曜日や祝日も内科・外科は行っています(急患のみ)
8日	松井内科 日向町 Tel 75-9880	小林内科 邑楽町篠塚 Tel 88-8278	蜂谷病院 大泉町朝日 Tel 63-0888	最上胃腸科 朝日町 Tel 74-3763	～困ったときは～ たてばやし健康ダイヤル 24時間相談できます 0120-374-215 ■健康・医療・介護・育児・メンタルヘルスの相談 ■医療機関情報の提供など
15日	まりレディース 木戸町 Tel 76-7775	多々良診療所 西高根町 Tel 72-3060	福田ペイン 明和町大佐貴 Tel 84-1233	堀井乳腺外科 北成島町 Tel 55-2100	
22日	ハートクリニック 富士見町 Tel 71-8810	竹越医院 明和町新里 Tel 84-3137	富士クリニック 大泉町富士 Tel 20-1971	田沼整形外科 邑楽町中野 Tel 88-9223	
23日	ごが内科 栄町 Tel 73-7587	長谷川クリニック 松原二丁目 Tel 80-3311	ましも内科胃腸科 大泉町城之内 Tel 62-2025	高木整形外科 大泉町いずみ(午前のみ) Tel 62-6611	
29日	土井レディース 苗木町 Tel 72-8841	田沼内科 邑楽町中野 Tel 88-7522	薫泌尿器科 大泉町坂田 Tel 63-7800	井上整形外科 板倉町板倉 Tel 82-1131	
耳鼻科		歯科			
1日	川村耳鼻科(新宿一丁目 Tel72-1337)	館林邑楽歯科保健医療センター(苗木町2622-1 Tel73-8818)			
15日	今村クリニック(邑楽町篠塚 Tel70-2221)	診療時間 午前9時～午後1時			
29日	板倉耳鼻科(板倉町海老瀬 Tel80-4333)	診療時間 午前9時～正午、午後1時～3時			

※変更になる場合がありますので、必ず電話で確認してから受診してください
※時間外・夜間などは受診できる病院などを紹介します。 救急テレホンサービス (Tel73-5699) へ

市史コラム

131回

市史編さんセンター
(Tel76-7651)



板倉町にある雷電神社。元亀4年に長尾氏が奉納した棟札が保存されている

板倉雷電神社に残された棟札によると、元亀4年(天正元、1573)、館林城主長尾景長・顕長父子によって、社殿が修造されたことが分かります。館林長尾氏はなぜこの年に雷電神社の修造を行ったのでしょうか。戦国時代の館林城主といえば、赤井氏、長尾氏、北条氏の三氏です。しかし、実はもう一人、広田直繁という武将が城主であったことがあります。広田直繁は、羽生城主木戸忠朝の実兄で、

弟と協力して羽生領を拠点に活動していました。兄弟は対立する忍城主成田氏が北条氏に従っていたため、一貫して上杉謙信の支援を頼り、謙信も関東を攻略する上で佐野・館林・羽生の確保を重視していました。ところが、永禄12年(1569)に謙信と北条氏康が和睦すると、上野一國と羽生領・深谷領を上杉家領とする国分けが成立しました(越相同盟)。そこで謙信は翌年、残る佐野城の奪取を企てました。この戦いで広田・木戸兄弟は、謙信に従って戦功を挙げ、恩賞として館林城を獲得したのです。謙信による「館林・羽生体制」の成立です。この体制は謙信が北条氏との手切れを宣言する元亀2年11月、あるいは、北条氏政が由良成繁と和睦する翌年2月まで続きました。そして、館林に長尾父子が復帰したのです。つまり、元亀4年の雷電神社修造は、長尾氏の館林城復帰の「お礼参り」として、臨時に行われた可能性があります。

もう一人の戦国館林城主

築瀬大輔
市史編さん中世部会専門委員

INFORMATION まちの情報

人口と世帯 (10月1日現在)

	人口・世帯	前月比
男性	39,046人	+3
女性	38,892人	-18
合計	77,938人	-15
世帯数	32,317世帯	+15

10月の風呂の日

- 秋のバラ湯**
②6日(月) 午前11時～午後6時
場つつじが岡パークイン
※入浴料420円
※お茶の無料サービスがあります

11月の催し物

- かごめ六斎市**
⑩14日(土)・28日(土) 午前9時30分～午後1時
場かごめ通り商店街
- 尾曳稲荷骨董市**
⑩21日(土) 午前7時～午後4時頃
場尾曳稲荷神社
- 茂林寺フリーマーケット**
⑩21日(土) 午前10時～
※売り切れしだい終了
場茂林寺商店街
- 下町夜市**
⑩21日(土) 午後6時～9時
場下町通り商店街

チャイドル



Vol.74

三宅朝陽くん(足次町)

朝陽くんはどんな子?
すなおで優しくて、とても妹思い。家ではいつも歌ったり踊ったりしています。
パパとママから朝陽くんへメッセージ
元気で笑顔いっぱい毎日を過ごしてね。パパとママは朝陽のことが大好きだよ。

PHOTO CANVAS



9月27日に国登録文化財の毛塚記念館で、柿渋塗りを行いました。柿渋には防虫、防腐の効果があり、ボランティアで集まった参加者は文化財保護に汗を流しました。



9月27日、十五夜ライブが鷹匠町長屋門で開催されました。当日はきれいな満月が浮かび、来場者は幻想的な雰囲気の中で、美しいオペラの歌声を堪能しました。



9月22日、ぐんまこども国児童会館&向井千秋記念子ども科学館コラボでサイエンスショーが開催され、参加者は科学の原理を利用した手品などを楽しみました。

一人ひとりの思いを受け止められる 相談員になりたい

やまもと ゆか
山本結香さん 足次町



◆現在の職業は

精神保健福祉士の資格を生かして、病院の相談員として働いています。主に、入・退院の調整や受診相談など、患者さんと家族のかたの総合的な支援を行っています。

◆相談員として心がけていることは

医師をはじめ、看護師や臨床心理士など、さまざまな職種の人と連携を取りながら、患者さんにより多くの選択肢を提案できるように

努めています。

◆仕事のやりがいを感じる時は

担当している患者さんが退院して、地域で元気に過ごしている姿を見たときです。

◆休日の過ごしかたは

友達と岩盤浴や好きなアーティストのライブに行き、日頃の疲れを癒しています。また、支援の幅を広げるために、障がい児・者を支援するボランティア活動も行っています。

ぽんちゃんのお部屋

つつじが岡ふれあいセンターのオープニングセレモニーに参加したぽん。みんなも家族や友達を誘って遊びに来てぽん!



ホッとひといき Relax

コーヒーをたしなむ渋い大人に憧れがあった私。そんな私も、以前は飲まなかったコーヒーを最近よく飲むようになりました。最近の研究によると、コーヒーにはがん予防やダイエット、二日酔いを和らげる効果があることが分かっているそうです。これからはお酒を飲みすぎたと思ったら、水ではなく、コーヒーをたくさん飲むようにしたいと思います。(章)

市税の納付・納税相談

納付

税目・納期限

■市・県民税(普通徴収) 第3期

■国民健康保険税(普通徴収) 第4期

納期限は11月2日(月)です

※口座振替日は11月2日(月)の1回です。前日までに口座残高の確認をお願いします

夜間納税相談

市役所開庁時間内に来

市役所開庁時間内に来

市役所開庁時間内に来

市役所開庁時間内に来

市役所開庁時間内に来

市役所開庁時間内に来

庁できないかたのために、夜間にも納税相談窓口を開設しています。また、電話による相談も受け付けます。

とき 11月2日(月)・9日(月)・16日(月)・30日(月) 午後7時まで

ところ 納税課

問合せ 同収納係(内線680)

