

広報館林

2015
11
1日号

まちの情報誌 City Of Tatebayashi Public Relations

Vol.1153



麵・1グランプリ in 館林 P2

市民総合体育祭 P4

金券の使用期限にご注意ください P6

目指せ! 「健康体」教室 P7

祝 グランプリに輝いた花山うどんに聞く！



投票ありがとうございました！
花山うどん・店主 橋本高明さん
今年で創業121年目を迎える花山うどんの五代目。店の看板メニューは、二代目が開発し、自らの手で復刻させたうどん「鬼ひも川」。

◆今回は、なぜパスタで挑戦を？
皆さんに「うどん屋が作るパスタってどんな味なの？食べてみたい！」と興味を持ってほしくて。実は、以前からずっとパスタで挑戦したいと思っていたのですが、今年は念願叶って、パスタでの出店ができました。

◆優勝と聞いたときの気持ちは？
まさか優勝するとは思っていませんでした。名前を呼ばれたときはびっくりしました。お客さんがおいしいと評価してくれたことが、今回の結果につながったので、とてもうれしいです。



当日の様子。優勝を記念して集合写真も撮りました。



投票結果

- 優勝 五代目花山うどん(館林市)
120年に一度の生パスタ
- 第2位 男気らーめん アカギ(佐野市)
黒醤油らーめんチャーシュー盛
- 第3位 常総やきそばのぼり会(常総市)
常総やきそば
- 第4位 麺道 靖(佐野市)
しょうゆらーめん
- 第5位 館林うどん(館林市)
鴨ねぎひもかわ

来場者インタビュー



石田拓也さん・菊地真由さん

初めて来ましたが、にぎわっていて楽しいですね。どの店の麺もとってもおいしいです！

大好きなイベントなので、第1回目から毎年家族で参加しています。今年は気合いを入れて、いつもより早く来ました！



町田巨翼くん・裕子さん・啓司さん

ついに決定！
今年のグランプリ
今年、投票方法が変更になり、来場者は各店舗での購入時に投票券を受け取り、それぞれ「満足・普通・不満足」の3段階で投票。二日間の総得票で順位を決定し、投票の結果、市内の花山うどんがグランプリを獲得しました。花山うどんは、8月に都内で開かれた「うどん天下一決定戦2015」で三連覇を果たすなど、今や全国でも有名なう

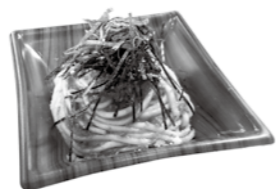

グランプリに選ばれた「120年に一度の生パスタ」

どん店。しかし、今回は、自慢のうどんを封印し、「120年に一度の生パスタ」で勝負。うどんの製法で作ったもちもちとした食感の麺と研究を重ねたミートソースが人気を集め、みごと栄冠に輝きました。

～麺のまち館林に自慢の麺料理が集結！～
麺-1グランプリ in 館林

過去最多の来場者数を記録した今年の「麺-1グランプリ」。出店者と来場者、それぞれの熱気あふれる二日間に密着しました。



館林の人気イベントが今年も盛大に開催！

日本最大級の麺の祭典「第5回麺-1グランプリ」が、10月3日・4日に市役所東広場で開催されました。これは「麺のまち・うどんの里」館林を広くPRしようと毎年開催されているもので、5回目となる今回も、市内の他、近県や遠くは沖縄県など全国各地から、うどんや焼きそば、ラーメンなどで有名な全51店舗が出店。人気店では、来場者が行列を作り、最大で1時間待ちの店舗も見られました。今年も二日間、約8万5千人のかたが訪れ、いろいろな麺料理を楽しみました。また、特設ステージでは、うどん早食い大会やMenkoiガールズによるライブ、ゆるキャラショーなどのイベントも行われ、会場を盛り上げました。



昨年を上回る数の来場者でにぎわう会場の様子



秋空に響く歓声。館林が笑顔と熱気に包まれた一日

10月18日、年に一度のスポーツの祭典、第32回市民総合体育祭が城沼陸上競技場で開催されました。市民総勢3,500人が参加し、8地区に分かれて、17の競技で得点を競う本体育祭。当日は晴天にも恵まれ、選手たちは持てる力を存分に発揮しました。

今回の見どころは、9連覇中の多々良地区の勢いを他の地区が止められるか。小学生の綱引きでは、打倒多々良地区を目標に、事前練習に励む姿も。しかし、総合力で勝る多々良地区は2位以下に13点差をつけ、前人未到の10連覇を達成しました。

昔と比べて地域のつながりが薄れているといわれる昨今。地域の幅広い年代が体育祭に集い、一致団結して競技に臨み、ともに一喜一憂する姿を見ていると、地域の絆の強さを改めて感じることができました。

白熱する競技。会場にあふれるたくさんの笑顔。来年度の体育祭の開催が既に待ち遠しくなりました。



市民総合 32nd 体育祭

10月18日(日)
城沼陸上競技場



TATEBAYASHI CITY INFORMATION

エコシティ eco-city

Vol.28

自動車から発生する二酸化炭素を削減しよう！①



家庭から排出される二酸化炭素のうち、自動車が占める割合は全国的には約2割、車社会である群馬県は約4割というデータがあります。地球温暖化防止には自動車に頼った日常生活を見直すことが必要です。

まずは、積極的に公共交通を利用しましょう。1人を1km運ぶときに排出される二酸化炭素量を自動車と比較すると、バスは3分の1、鉄道は7分の1です。また、天気の良い日は、徒歩や自転車で出かけてみましょう。運動不足の解消につながるのと同時に、見慣れた景色の中にもいつもと違う新たな発見があるかもしれません。

平成27年度環境標語コンクール 優秀作品

- よく見よう 資源について 分別表示
 - つなげよう 緑のバトン 未来のために
- 落合祐介さん(第二中学校3年)
河野愛さん(多々良中学校3年)

生活習慣病が心配なあなたは、栄養の話や血液検査、運動教室に参加して、日常生活を振り返る機会にしてみませんか。

とき・内容 下表のとおり
※血液検査の内容は血糖値、中性脂肪、コレステロールなど

ところ 保健センター

対象 おおむね40〜70歳のかた

定員 20人(先着順)

参加費 無料

申込み・問合せ 11月10日(火)から健康推進課健康づくり係(同センター内 ☎74-5155)へ

※運動教室に全日程参加できないかたでも申し込めます



実施日	時間	内容
12月9日(水)	9:30~11:30	問診、血液検査
平成28年1月13日(水)	10:00~11:30	栄養講話、血液検査の結果説明
同28年1月22日(金)	10:00~11:30	運動教室
同28年2月4日(木)	10:00~11:30	運動教室
同28年2月15日(月)	10:00~11:30	運動教室
同28年3月3日(木)	9:30~11:30	血液検査

健康

目指せ！「健康体」教室

健康が気になるかた必見！

お知らせ

鶴生田川を花で彩り川下りをしませんか

人が憩い、集える鶴生田川にするため、まちづくりを考える研究グループが「鶴生田川親水大作戦」を行います。

とき 11月14日(土) 午前9時〜正午(予定)

ところ 南幼稚園、鶴生田川

内容 パンジーの植え替えとポトでの川下り探検

※パンジーの苗と豚汁のサービスがあります

参加費 無料

申込み 当日会場へ

問合せ 市民協働課 市民活動推進係(内線686)へ

※同グループでは新規会員を募集しています。詳しくはお問い合わせください



お知らせ

パーソントリップ 調査を実施中

パーソントリップ調査は、日常生活で「いつ、どこに、どんな目的のために、どのような交通手段で移動したか」など、人の一日の動きを調べる調査で、都市計画や交通計画など、今後のまちづくりの基礎資料として利用されます。

対象の世帯には、調査票が郵送されますので、調査へのご協力をお願いいたします。

対象 群馬・栃木県内の22市町村から無作為に抽出された世帯

問合せ 同調査サポートセンター ☎0120-1702-1205(県都市計画課) ☎027-1226-3654(又は市都市計画課計画係(内線408))



お知らせ

金券の使用期限に注意してください！

金券をお持ちのかたは確認をお願いします

平成26年度発行の館林市金券(黄色)の使用期限が迫っています。お持ちのかたは、金券が使える市内のお店で期限内に使用してください。また、金券登録店のかたも必ず換金期限内に換金をしてください。

問合せ 商工課商業係(内線205)

金券はたいせつに使ってばん！



金券の種類	使用期限	換金期限
平成26年度発行館林市金券(黄色)	平成27年12月31日(木)	平成28年3月31日(木)
平成27年度発行プレミアム付館林市金券(青色)	平成28年1月31日(日)	平成28年2月29日(月)
平成27年度発行館林市金券(オレンジ色)	平成28年12月31日(土)	平成29年3月31日(金)

お知らせ

認知症サポーター養成講座を開催

認知症のかたを温かく見守る

市民の皆さんの認知症についての理解を深めるとともに、認知症のかたやその家族が住み慣れた地域で安心して暮らせるよう認知症サポーター養成講座を開催します。

同講座を修了したかたには、認知症サポーターの目印として、「オレンジリング」を差し上げます。

とき・ところ

①11月24日(火) 六郷公民館
②11月27日(金) 城沼公民館
③12月4日(金) 西公民館



※いずれも午前10時〜11時30分

定員 各20人程度

内容 高齢者あんしん相談センター職員による、認知症の正しい知識や接し方の講話など

参加費 無料

申込み ①、②は11月18日(水)までに、同センター社会福祉協議会 ☎60-5670、③は12月3日(木)までに、同センター東毛光生園 ☎72-2060へ

問合せ 同センター社会福祉協議会、同センター東毛光生園、又は市介護高齢課地域支援係(内線623)

募集

出張ジヨブカフェin館林を開催

就職・転職活動中のかたは参加してみませんか？

とき 11月27日(金)

■第1部・就職セミナー 午後1時〜2時30分

■第2部・企業との交流会 午後2時30分〜4時

※第1部、又は第2部のみの参加も可能です

ところ 文化会館1号室

対象 就職・転職活動中の40歳代前半までのかた

定員 10人(先着順)

内容 就職活動のコツと企業が求める人材などについて学びます

参加費 無料

申込み・問合せ 11月6日(金)から、県若者就職支援センター(☎0277-2018228)、又は市商工課工業労政係(内線206)へ

募集

女性リーダー育成上級講座を開催

女性の活躍が社会を変える

とき 12月2日(水)・9日(水)・16日(水)・平成28年1月13日(水)・20日(水)の水曜日 午後7時〜8時30分(全5回)

ところ 市役所203会議室他

※詳しくはお問い合わせください

対象 市内在住、又は在勤の女性

定員 20人

内容 女性リーダーの育成を目的としたスキルを身に付ける講座

講師 前田由美子さん(共愛学園)

前橋国際大学研究員)

参加費 無料

申込み・問合せ 電話、ファクス、又はEメールで市民協働課共同参加係(内線687 ☎72-13297 ☎kyodo@city.tatebayashi-gunma.jp)へ

※託児を希望するかたは、11月20日(金)までに申し込みください



お知らせ

介護職の就職面接会

とき 11月17日(火) 午後1時30分～3時

ところ 文化会館小ホール

内容 介護関係の就職を希望するかと介護関係事業所との集団面接会、ハローワーク職員による相談コーナー

就業形態 正社員、パートなど

参加事業所 10事業所(予定)

申込み 当日会場へ

問合せ ハローワーク館林(☎75-8609)、又は市商工課工業労政係(内線206)



ボーイスカウトを見学にきませんか

とき 11月21日(土) 午前10時～午後2時(雨天決行)

ところ 市役所東広場

対象 幼稚園・保育園年中～小学3年生(保護者同伴)

赤羽児童クラブ新1年生入所説明会

とき 11月15日(日) 午前10時30分

ところ 赤羽公民館

申込み 当日会場へ

※小学2年生以上は、11月13日(金)までに、赤羽児童クラブへお問い合わせください

問合せ 同クラブ(平日 午後0時30分～6時 ☎78-7299)、又は市子ども福祉課保育係(内線639)

催し物

市民音楽のついで

美しい歌声と演奏をお楽しみください。

とき 11月29日(日) 午後1時15分開演

ところ 三の丸芸術ホール

内容 女声・男声・混声合唱、吹奏楽の演奏

入場料 無料

申込み 当日会場へ

認知症サポーターになりませんか

認知症のかたが安心して暮らせるまちづくりを目指して、認知症サポーター養成講座を実施しています。

認知症サポーターは、特別なことをするのではなく、自分のできる範囲で認知症のかたやその家族を温かく見守り、支援する応援者です。

認知症のかたへの接し方などを学び、認知症サポーターとして活動しませんか。詳しくはお問い合わせください。

申込み・問合せ 介護高齢課地域支援係(内線623)へ

募集

多々良沼一周自然観察ウォーキング

とき 11月21日(土) 午前9時～多々良沼公園内ボランティアセンター集合 正午解散(予定)

※小雨決行。午前8時45分から受け付けます

ところ 多々良沼周辺

内容 野鳥や植物を観察しながら、多々良沼(約6km)を一周します

参加費 無料

申込み 当日会場へ

問合せ 館林土木事務所(☎72-43355)

母子・父子家庭の東京デイズニールランドツアー

とき 12月20日(日)

※集合時間などの詳細は、当選者に直接連絡します

ところ 東京デイズニールランド(千葉県浦安市)

対象 県内在住の母子・父子家庭の親と高校生以下の子ども

定員 200人(申し込み多数の場合は抽選)

参加費(バス代・入場・保険料)

- 大人(非会員) 1万円
- 大人(会員)、中学・高校生 8500円
- 小学生・幼児(4歳以上) 6500円
- 乳幼児(3歳以下) 2500円

申込み・問合せ 11月27日(金)(必着)までに、往復はがきの往信面に、東京デイズニール

バレンタインパーティー

とき 平成28年2月7日(日) 午後1時30分～5時

ところ ジョイハウス(美園町)

参加費 男性 3500円、女性 1500円

対象 結婚を考えている28～40歳の独身のかた

定員 男女各15人(申し込み多数の場合は抽選)

申込み・問合せ 11月16日(月)の午前9時から12月11日(金)の

講座・教室

彫刻講座

とき 11月28日(土) 午後2時～4時30分(予定)

ところ 県立館林美術館他

定員 30人(先着順)

内容 彫刻の魅力と楽しみ方についての話、同館及び彫刻の小径(のこみち)の作品解説

講師 黒川弘毅さん(武蔵野美術大学教授)

参加費 無料

申込み・問合せ 11月6日(金)の午前9時から、文化振興課芸術文化係(文化会館内 ☎74-4111)へ

介護者教室

自宅で家族を介護する際の上手なコツについて学びます。

とき・内容

- 11月14日(土) 食事介助の方法
- 11月21日(土) 身体に負担の少ない介護方法
- 11月28日(土) 認知症サポートー養成講座

※いずれも午後1時30分～3時



ところ 渡瀬公民館

対象 市内在住のかた

定員 各20人程度

参加費 無料

くらしに役立つサイエンス

とき 11月20日(金) 午後5時～6時

ところ 東洋大学板倉キャンパス第二学生食堂(邑楽郡板倉町)

テーマ 「世界にひとつだけのハンドクリーム作り体験」

講師 樋口博信さん・車佳代子さん(㈱シーエスラボ)

参加費 無料

申込み 当日会場へ

問合せ 同大学板倉事務課(☎82-9112)、又は市農業振興課農政係(内線246)

使って覚える！ワード講座

とき 12月1日(火)～22日(火)の火・金曜日 午後7時～9時(全7回)

ところ 渡瀬公民館

定員 20人(申し込み多数の場合は抽選)



内容 文書の作成・編集、案内状の作成など

参加費 2,500円(教材費など)

申込み 11月13日(金)の午後6時から7時までに、同館へ

問合せ 松尾隆さん(生涯学習館林市民の会 ☎080-5429-5389)、又は市生涯学習課生涯学習係(内線224)

随時、入居相談を受け付けております。

「短期利用特定施設 入居者生活介護」
急なご利用や、短期間のご利用に対応致します。

介護付有料老人ホーム

みずき館林

ご見学・短期利用のご相談も受付中、お気軽にお問い合わせ下さい。

☎ 0120-327-066
館林市高根町字向原1713-1



みずき館林

新しいスタイルのやすらぎの地

羽生霊園

見学は随時 年中無休 墓所販売中

セントグレースガーデン

バラの香りひろがるガーデニング霊園

緑に抱かれた、やすらぎの空間、グリーン・グレース

総額 35万円

「樹木葬」販売開始!

まずはご相談を。

バラに囲まれたガーデニング区画からお選びできます。

総額20万円の永代供養墓も好評受付中

単身者
ご夫婦
未埋葬の御遺骨等

管理費 無料

生前登録 受付

〒348-0006 埼玉県羽生市下村君 2600-1
お気軽にお電話下さい。【営業時間 9:00～17:00 年中無休】

0120-100-138

宗教・宗派自由

講座・教室

生涯学習館林市民の会で
いっしょに学びませんか

講座「表千家の略点前」

とき 11月27日(金)、12月1日(火)・22日(火) 午後2時～3時30分(全3回)

ところ 渡瀬公民館

定員 20人(先着順)

内容 楽しみながら茶道を学びます

講師 阿部豊子さん(表千家教授)

参加費 1000円(材料費)

太極拳教室

とき 11月30日(月)～12月21日(月)の月曜日 午後7時～9時(全4回)

ところ 城沼総合体育館

定員 10人(先着順)

内容 太極拳の基本と実技を学びます

講師 瀧澤健治さん

参加費 500円(保険料)

そば打ち教室

とき 12月10日(木) 午前9時30分～午後1時

ところ 多々良公民館

定員 20人(先着順)

内容 そば打ち体験と試食

講師 加藤隆雄さん

参加費 700円(材料費)



●平成27年台風第18号等大雨災害義援金の受付 11月30日(月)まで 詳しくはお問い合わせください。 社会福祉課社会係(内線630)

共通事項 ※生涯学習館林市民の会会員以外のかたは、年度会費1000円が別途必要です
申込み・問合せ 11月10日(火)から、相川静夫さん(生涯学習館林市民の会 Tel73-12376)、又は生涯学習課生涯学習係(内線224)へ

スポーツ

ノルディック・ウォーキング教室

とき 11月22日(日) 午前9時30分～正午

ところ つつじが岡公園大芝生広場

定員 25人(先着順)

内容 ノルディック・ポールを使って公園内を約1時間ウォーキングします

講師 石堀郁夫さん(県ノルディック・ウォーキング協会理事長)

参加費 1500円(レンタル・保険料)

申込み・問合せ 11月7日(出)から、梶田万里子さん(館林ジョイスポーツクラブ Tel090-1240517924)、又は市スポーツ振興課管理係(城沼総合体育館内 Tel74-2611)へ

保健

離乳食と幼児食教室

① 離乳食教室
とき・対象 12月2日(水) 午後5～8か月の乳児と保護者

12月3日(木) 午後9か月～1歳6か月の乳幼児と保護者

※いずれも午前9時30分～午後1時

※参加時の月齢で申し込みください

定員 各10組(申し込み多数の場合は初めての優先)

参加費 300円(材料費)

② 幼児食教室
とき 12月9日(水) 午前9時30分～午後1時

対象 1歳6か月～3歳未満の幼児と保護者

定員 15組(先着順)



群馬県竹とんぼ競技大会と記録認定会
とき 11月8日(日) 午前9時～午後2時
※雨天中止
ところ 市役所東広場
内容 竹とんぼの飛行高度と距離、滞空時間を競います
参加費 無料
持参する物 自作の竹とんぼ
申込み 当日会場へ
問合せ 野村和三さん(上州竹とんぼの会 会長(Tel74-5268)、又は向井千秋記念子ども科学館(Tel75-1515)へ

児童館

クリスマスリース作り

とき 11月27日(金) 午前10時～正午

ところ 赤羽児童館

対象 市内在住の乳幼児と保護者

定員 15組(先着順)

内容 松ぼっくりとゴールドクレストでリースを作ります



参加費 300円(材料費)
申込み・問合せ 11月10日(火)の午前10時から、参加費を添えて同館(Tel72-4155)へ

カフェ風フレンチパンケーキ作り

とき 12月4日(金) 午前10時30分～正午

ところ 児童センター

対象 乳幼児と保護者

定員 12組(先着順)

内容 親子でフレンチパンケーキを作って食べます

参加費 300円(材料費)

申込み・問合せ 11月11日(水)の午前10時から、参加費を添えて同センター(Tel73-11522)へ

相談

年末に向けて資金繰り対策！特別金融相談会

館林市制度融資に関する相談
とき 11月12日(木) 午前9時

11月は児童虐待防止推進月間

児童虐待は、社会全体で解決すべき課題です。虐待を受けていると思われる子どもを見つけたときや、出産や子育てに悩んでいるとき、児童相談所へお問い合わせください。

女性の権利ホットライン強化週間

とき 11月16日(月)～22日(日) 午前8時30分～午後7時(土・日曜日は午前10時～午後5時)
対象 夫・パートナーからの暴力やストーカー行為などで悩んでいる女性
内容 法務局職員と人権擁護委員による電話相談
電話番号 0570-01070
※IP電話からは利用できません
問合せ 前橋地方法務局人権擁護課(Tel027-1221-4466)



午後5時
申込み 当日会場へ
日本政策金融公庫融資に関する相談
とき 11月12日(木) 午前11時～午後5時
11月13日(金) 午前9時～正午
申込み 11月10日(火)までに、館林商工会議所(Tel74-15121)へ

共通事項 館林商工会議所
問合せ 同会議所、又は市商工課商業係(内線207)

てに悩んだときは、児童相談所などに連絡をお願いします。
通報・相談窓口
■児童相談所全国共通ダイヤル(189) 24時間受付
■家庭児童相談室(市子ども福祉課内 内線665)
■東部児童相談所(Tel31-3721)
■館林警察署(Tel75-0110)
■館林保健福祉事務所(Tel72-13230)
■子どもホットライン24(☎0120-1783-884)

ロコモ予防で健康長寿

筋肉や関節の機能が低下することで、介護が必要になったり、寝たきりになったりする可能性が高まるロコモティブシンドローム。この機会に、予防法について学びませんか。



講演「ロコモ予防で健康長寿」
とき 12月3日(木) 午後1時30分～2時30分
定員 30人(先着順)
講師 岡田朋彦さん(岡田整形外科クリニック院長)

医師の個別健康相談
とき 12月3日(木) 午後2時30分～3時
定員 5人程度(先着順)
共通事項 保健センター
参加費 無料
申込み・問合せ 11月9日(月)から、健康推進課健康づくり係(同センター内 Tel74-5155)へ

問合せ 前橋地方法務局人権擁護課(Tel027-1221-4466)

ケーブルテレビ 11・12月の放送予定～合唱コンクール特集～
取材日 内容 CC977-
10/23(金)・30(金) 多々良・第一中学校 11/23(月)～
10/30(金) 第三・板倉中学校 11/30(月)～
11/2(月)・4(水) 第四・第二中学校 12/7(月)～
～各学校に取材に向う予定です。ぜひ番組をご覧ください！
地上デジタル111ch リモコンボタン 11 身近な話題や情報をお寄せ下さい！
館林ケーブルテレビ ☎0120-17-1823

平成27年1月から、あなたにも相続税の可能性が…
悩む前にご相談を！(無料相談受付中 土・日・☎可)
あなたの相続税を試算してみませんか？
相続税診断書 作成料 2万円(税抜)より
関東財務局・関東経済産業局認定 経営革新等支援機関
田口会計事務所
税理士 田口恵之
〒374-0053 群馬県館林市赤土町810-1
☎0276-73-5011 ☎0276-73-5013
http://taguchikaikeizimushiiyo.tkcfnf.com/pc/
E-mail:taguchi-yoshiyuki@tkcnf.or.jp 関東信越税理士会所属

JAアシストホール館林
大切な人とお別れのお手伝い
・搬送から葬儀施行
・法事、仏壇・墓石等
・相続等、諸手続きのサポート
事前相談もお気軽にどうぞ
館林市赤生田町759-5 Tel76-2929
◇搬送…24時間対応(年中無休)◇

エアロビクス・ヨガ・フラダンス...など
無料体験実施中
Happy Harmony
オトワ健康体操塾
館林市松原1-17-56
OTOWA TEL0276-80-3595
月～土9:00-18:00(祝日除く)



ささら奉納を通じて 深まる地域の交流



地域の伝統行事を次世代にしっかり残したい

川島貞次郎さん
(上三林町)

10月11日、上三林町内でささらが奉納されました。300年以上の歴史がある「上三林のささら」。その演目の一つ獅子方を継承するのが川島貞次郎さんです。川島さんが「ささら」を始めたのは小学2年生のとき。「我々が小学生の頃は、下校前でも練習のお呼びがかかることもあったよ」と活動が盛んだった当時の様子を話します。しかし、川島さんが伝える側になる頃には、社会の流れは多様化し、地元に残る若者が減少。地域の伝統行事を継承する

難しさに直面することに。そんな中でも、地道に継承活動を続ける川島さんたちに転機が訪れます。昭和57年に公民館事業としての活動が始まり、多くの子どもたちが参加。「子どもの活動には親の協力も加わったので、地域の交流が深まったね」と川島さん。「今後は指導者の育成が大事」ときっぱり話し、前を向きます。11月22日の三野谷公民館まつりでも「ささら」が披露されます。伝統は、地域の交流の中で確実に引き継がれています。



秋季大祭に向けた練習風景（写真左）と、まだ小さな子どもたちも「ささら保存会メンバー」とともに、みごとに演目「棒術」を披露する大祭の様子（写真右）

PHOTO CANVAS

フォトキャンバス

Events Close Up

今年で28回目の開催 爽やかな秋空の下で過ごす一日

市民のつどいが、10月12日に市役所及びその周辺で開催されました。緑化や環境、健康、スポーツなど、子どもから年配のかたまで楽しめる内容で構成された恒例のイベントで、会場では苗木配布会やフリーマーケットの他、展示、体験、試食などが行われ、来場者は秋の一日を楽しく過ごしました。



科学館ボランティア友の会が発信 科学の楽しさ・素晴らしさ

科学館ボランティア友の会フェスティバルが、10月4日、向井千秋記念子ども科学館で開催されました。会場には、各種実験や展示解説、物作りコーナーなど、科学に親しむコーナーが盛りだくさん。訪れた親子などは、多くの不思議を見・聞き・体験し、科学を楽しみました。



生きてるってどういうこと？ 触れ合いを通して、命のたいせつさを学ぶ

動物触れ合い教室が、10月14日に北幼稚園で行われました。参加した年長児は、獣医からウサギの心臓の音を聞かしてもらった後、一人ずつ順番にウサギを優しく抱きかかえ、そっと体をなでたり、体の温かさを確かめたりしながら、動物の命のたいせつさを感じ取りました。



おじいちゃん・おばあちゃんといっしょに 楽しく世代間交流

祖父母とのふれあい会が、10月15日に成島保育園で行われました。これは、4歳児が祖父母との触れ合いを楽しむとともに、祖父母には園児の成長の一端を見てもらうためのもの。園児と祖父母は、だんご作りや触れ合い遊び、会食などを通して、楽しい時間を過ごしました。



図書館

図書館
(Tel.74-2346)

新着&お勧め本紹介



ボクシングガールズ
澤田文/著 TOブックス

館林にある高校の女子ボクシング部を
もとに書かれた青春小説。勉強や恋愛に
大忙しな女子高生が、ボクシングのリン
グに上がる理由とは…。(一般書)



そらまめくんのあたらしいベッド
なかやみわ/作 小学館

たいせつなベッドを新しくするために、
そらまめくんは「わたのき」を探しに冒
険へ出発。9年ぶりの人気シリーズ最新
作。(児童書)

お話と紙芝居の会

読み聞かせボランティア「にじの会」が、参加されるかた
の年齢に応じて、選んだ絵本などを読み聞かせます。
とき 毎週土曜日 午後2時～2時30分(休館日を除く)

映画会で楽しいひとときを

一般向け (いずれも午後2時～、参加費無料)

11月15日(日) ダレン・シャン ～若きバンパイアと
奇怪なサーカス(字幕)

11月18日(水) 冬構え

11月21日(土) アルジャーノンに花束を(字幕)

12月5日(土)

真珠湾からの帰還

12月6日(日)

子ども向け (いずれも午前10時30分～、参加費無料)

11月15日(日) ミッフィーとどうぶつえん

12月6日(日) ぼくは王さま たまごめいたんてい

科学館

向井千秋記念子ども科学館
(Tel.75-1515)
※参加費は無料です

公開天文台「太陽・昼間の星の観察」

太陽の黒点や昼間でも見ることができる星を
観察します。

とき 11月8日(日)・22日(日)
午後1時50分～2時20分

※雨天・曇天の場合は施設公開のみ

夜間天体観望会「天王星を見よう」

天王星や秋の夜空を彩る星座を観察します。

とき 11月14日(土)・28日(土) 午後6時～8時
※雨天・曇天の場合は中止

サイエンスショー

「空気は力持ち」

空気の持つ力や圧力について楽しく学べる実
験ショーです。

とき 11月15日(日) 午後1時50分～2時20分

「いろいろ色変化」

いろいろな水溶液の性質を学ぶ、実験ショー
です。

とき 12月6日(日) 午後1時50分～2時20分

体育館

スポーツ振興課
(城沼総合体育館内 Tel.74-2611)

ボートに乗って秋の城沼で心地よい汗を流す

平成27年度城沼ボート教室が9月12日から5回にわた
って開催されました。教室初日には市内外から小・中学
生10人が参加。県ボート協会や館林ローイングクラブの
かたから指導を受けながら、館林女子高等学校ボート部
の生徒といっしょに5人乗りのボートを力強くこいでい
ました。参加者は「沼風が気持ちよかった」「将来はボ
ート選手になりたい」と笑顔で話していました。



11月の施設の休館日(施設名・問合せ)

- 第一資料館 24日(火)～12月4日(金)・Tel.74-4111
- 城沼総合体育館 25日(水)・Tel.74-2611

三の丸芸術ホール

催し物ご案内&スケジュール

アナ・ヴィドヴィチ ギター・リサイタル
「アルハンブラの想い出」

卓越した演奏技術と音楽性で聴衆を魅了するアナ・ヴィドヴィチ
の来日公演が決定!クラシックギターの美しい音色と優しい響き
をお楽しみください。



とき 11月21日(土) 午後6時30
分開演(午後6時開場)
ところ 三の丸芸術ホール
チケット(全席指定) 一般
3,000円(友の会 2,500円)、高
校生以下 2,000円
※未就学児の入場はご遠慮くだ
さい
販売 文化会館窓口で販売中

文学館

田山花袋記念文学館
(Tel.74-5100)

田山花袋記念文学館特別展

「安・近・短 花袋と One Day Trip
—『東京近郊一日の行楽』より—」

爽やかな陽気に誘われて、どこかに出かけたくな
るこの季節。館林にも、花袋旧居のモミジや上毛モ
スリン事務所のケヤキなど、紅葉の名所があります。

一番のお勧めは、文学館内から見る旧秋元別邸前
の紅葉。京都・東福寺の紅葉を思い起こさせるほど
の美しさです。現在、文学館では花袋お勧めの「小
さな旅」をテーマに特別展を開催中です。大正時代
に流行した旅のバイブル『東京近郊一日の行楽』に描か
れた花袋お勧めの散策プランなどを紹介していますの
で、ぜひお越しください。

開催期間 12月6日(日)まで



道しるべ
市内に眠る
歴史と文化の
足跡を訪ねて…



上早川田雷神神社への道標
坂下町

市史編さんセンター
(Tel.76-7651)

天保6年(1835)の道標で、「上早川田らいで
ん道」二拾五丁目とあり、上早川田にある雷
電神社への道と距離(約2.7km)を示します。

願主は台宿町でお茶屋を営んでいた佐野屋長
重郎で、他にも城下町の商人たちの名前が刻ま
れています。この地域に多く見られる雷神神社
への信仰の厚さをうかがわせます。

学校の昼ごはん

献立 No.63

ほうれん草やのりを使うことで鉄分を摂ることができるので、貧血予防にお勧めのメニューです。味付けはシンプルですが、のりを加えることによって香りが楽しめ、風味も増すので、食が進みます。簡単に作れ、健康管理にも役立つ「磯和え」。さっそく今晚のメニューに加えてみませんか。

磯和え

一人前あたり26kcal



材 料 (4人分)

- ほうれん草 4株
- キャベツ 2枚
- ニンジン 1/10本
- モヤシ 1/4袋
- しょうゆ 小2強
- 刻みのり 適量
- いりごま 小1強

作り方

- ①ほうれん草はさっとゆで、水にさらした後、軽くしぼり、3cm幅に切る
- ②千切りにしたキャベツ、ニンジン、モヤシをゆで、水にさらして水気を切る
- ③野菜としょうゆ、刻みのり、いりごまを和えて完成♪

教育委員会の定例会

11月26日(休)の午後3時から向井千秋記念子ども科学館で行います。傍聴を希望する方は当日会場へお越しください。(団体の場合は事前申し込みが必要)

定員 15人(先着順)

問合せ 教育総務課総括係(内線218)

○表紙の写真

市重要無形民俗文化財である上三木のささら。五穀豊穰を願う地域の伝統行事で、10月11日の大祭では、棒術・笛・獅子舞が奉納されました。



なかま

運動が終わった後は、体が軽く感じて、気分がリフレッシュします。興味のあるかたは参加してみませんか。

FRIENDS 310

私たち「太陽と月のヨガ」は、毎週火曜日の午後1時30分から六郷公民館で活動しています。他人と競争することなく、自分の体とゆっくりに向き合うことができ、自分の魅力。深い呼吸やストレッチで体をほぐし、季節によって起こりうる体の不調などを整えて、健康な体作りに励んでいます。

8029) 問合せ 大木記子さん (TEL 731)



太陽と月のヨガ

