

広報館林

2016
3
15日号

まちの情報誌 City Of Tatebayashi Public Relations

Vol.1161



中谷さくら

表紙：子ども議会

2月20日、子ども議会が開催され、各小学校の代表者22人は環境や教育など市政全般について、質問や提案を堂々と述べました。

市の組織が変わります	P 2
館林市いじめ防止子ども会議	P 6
新しい教育長が就任しました	P 9
4月の休日当番医のお知らせ	P 17

Point
機構改革による主な変更点

1 高齢化社会への対応



介護高齢課を、高齢者への支援や地域包括ケアを積極的に推進する「高齢者支援課」と、介護保険分野に特化する「介護保険課」の2つに分け、今後更に進行する高齢化への対応を万全にします。

2 つつじが岡公園の整備と運営管理を一本化



つつじが岡公園の整備及び運営管理を担当する「つつじが岡公園課」を新設し、課内に「整備運営係」と「つつじ保護係」を新設します。同公園の四季型化の整備とツツジの研究や古木群の保護・育成に努めます。

3 商業と観光の一体的な推進



花のまち観光課と商工課を合併し、「商業観光課」に改めます。商業の振興を図る「商業振興係」と、観光の振興を図る「観光振興係」を設け、商業・観光・物産の一体的な推進と館林市の知名度向上を目指します。

4 工業分野の支援体制強化



産業政策課を再編し、工業分野に特化させるため、企業の誘致に取り組む「企業誘致係」と工業の振興を図る「工業振興係」、雇用の推進を図る「雇用推進係」の体制に改めます。

市役所にお越しの際はご利用ください /

市役所1階市民ホールに「庁舎ご案内掲示板」を設置しています！



4月1日から 市の組織が変わります

市では、「たてばやし市民計画2020／館林市第五次総合計画」の後期基本計画の期間に入るため、また、「まち・ひと・しごと創生総合戦略」を効果的に推進するための組織づくりを検討してきました。4月1日からは、新しい組織へと移行し、市民の皆さんのよりよい生活の実現を目指します。

問合せ 企画課政策推進係（内線3322）

よりよいまちづくりを目指して

先行き不透明な経済状況や社会情勢の変化、少子高齢化の進行など、本市を取り巻く状況は刻一刻と変化しています。

このような状況に柔軟に対応し、より豊かな市民生活の実現に向けたまちづくりを進める体制を整えるために、機構改革を行います。

9部から8部へ再編

水道事業の広域化のため、群馬東部水道企業が設立されました。そのため、これまでの水道業務は同企業団に移し、水道課を廃止します。

これに伴い、環境水道部を廃止し、地球環境課及び資源対策課を市民部へ移し、部の名称を市民環境部に改めます。また、下水道課は都市建設部へ移します。

庁舎レイアウトの変更

今回の機構改革により、一部の課の配置を変更します。

※下の配置図では、配置変更のある課及び名称変更のある課・係名をピンク色で表記しています

※つつじが岡公園課は、同公園内に設置されます

4階

401会議室	都市計画課	下水道課	地球環境課	契約検査課	図面室
←エレベーター					
記者室	電子入札室	県住宅供給公社	建築課	緑のまち推進課	道路河川課
					監査委員事務局

3階

301会議室	政策審議室	応接室	事務機室	秘書課 (広聴広報係)	企画課	財政課
←エレベーター						
副市長室	秘書課 (秘書係)	市長室	応接室	人事課 職員厚生係	安全安心課	行政課 法規統計係

2階

201会議室	商業観光課 商業振興係・観光振興係	産業政策課 企業誘致係・工業振興係・雇用推進係	農業振興課 農業振興係・国土調査係	農業委員会事務局	
←エレベーター					
202会議室	203会議室	学校教育課	生涯学習課	教育総務課	教育長室

1階

出納室 指定金融機関	市民協働課 市民協働係	納税課	税務課	こども福祉課	書庫 101会議室
←玄関					
法務局証明書 交付窓口	市民課	保険年金課	介護保険課 保険料係・ 保険給付係・ 調査認定係	高齢者支援課 高齢者支援係・ 地域包括ケア推進係	社会福祉課

児童館は広くて安全なので
子どもが元気いっぱい遊べる
ところが魅力です♪

西児童館に遊びに来ていた
日向さん親子

2 西児童館

名称	とき	対象	定員	内容	参加費 (教材費など)	申込日
0歳児教室 はいタッチ さあくる (第I期)	4～9月の金曜日 午前10時30分～11時(全5回) ※第II期は9月に募集予定	生後2～6か月の乳 児と保護者	各15組	ベビーマッサージ、初めての 読み聞かせ、ふれあい遊 び、ファーストサインなど	500円	4月22日(金)
1歳児教室 トコトコクラブ	5月～平成29年2月の木曜日 午前10時30分～11時30分(全10回)	1歳児と保護者	25組	夏祭り、リトミック、運動 会、クリスマス会など	1,000円	4月21日(木)
2歳児教室 親子ふれあい教室 (水・木曜クラス)	5月～平成29年2月の水曜日、又 は木曜日 午前10時30分～11時30分(各全15回)	2歳児と保護者	各20組	施設見学、英語で遊ぼう、 季節の製作、クリスマス会 など	各1,500円	4月20日(水)
なんでも チャレンジ隊	5月～平成29年2月の土曜日 午前10時～正午(全10回)	小学1～6年生	25人 (先着)	ジャガイモ掘り、社会科見 学など、その他自分たちで 計画して体験	1,500円	4月23日(土)

3 赤羽児童館

名称	とき	対象	定員	内容	参加費 (教材費など)	申込日
0歳児教室 びよびよクラブ	5月～平成29年1月の金曜日 午前10時30分～11時30分(全10回)	0歳児と保護者	20組	散歩、緑日ごっこ、運動会 ごっこ、クリスマス会など	1,000円	4月22日(金)
1歳児教室 トコトコクラブ	5月～平成29年2月の木曜日 午前10時30分～11時30分(全10回)	1歳児と保護者	25組	バス遠足、夏祭り、運動会、 クリスマス会、音楽会など	1,000円	4月21日(木)
2歳児教室 親子ふれあい教室 (水・木曜クラス)	5月～平成29年2月の水曜日、又 は木曜日 午前10時30分～11時30分(各全15回)	2歳児と保護者	各20組	バス遠足、夏祭り、運動会、 ハロウィン、クリスマス会 など	各1,500円	4月20日(水)
Hugくみ広場	5月～平成29年2月の火曜日 午前10時～正午(全10回)	乳幼児と保護者	12組	フェルト手芸、トールペイ ントなど	3,000円	4月19日(火)
わくわくクラブ	5月～平成29年2月の土曜日 午前10時～正午(全10回)	小学1～6年生	30人 (先着)	バス遠足、うどん作り、美 術館見学、科学遊びなど	1,000円	4月23日(土)

児童館で先生やお友達と
遊ぶのがだ～いあき♪

児童館各種教室の参加者募集

親子の思い出の 1コマに



対象 市内在住で原則全活動に参加できるかた
※年齢・学年は平成28年4月1日現在
申込み 各申込日の午前10時から10時30分ま
でに、各児童館へ(電話や1人で複数人の申
し込みは不可)
※受け付け終了後、オリエンテーションを行
い、参加費を集めます
問合せ 各児童館

1 児童センター

名称	とき	対象	定員	内容	参加費 (教材費など)	申込日
0歳児教室 バババクラブ	5月～平成29年2月の金曜日 午前10時30分～11時30分(全10回)	0歳児と保護者	25組	手作りおもちゃ、夏祭り、 散歩、おやつ作りなど	1,000円	4月22日(金)
1歳児教室 トコトコクラブ	5月～平成29年2月の木曜日 午前10時30分～11時30分(全10回)	1歳児と保護者	25組	親子リトミック、散歩、夏 祭り、手作りおもちゃなど	1,000円	4月21日(木)
2・3歳児 親子ふれあい教室	5月～平成29年2月の水曜日 午前10時30分～11時30分(全15回)	2・3歳児と保護者	20組	親子ピクス、夏祭り、作っ て遊ぼう、バス遠足など	1,500円	4月20日(水)
スタジオマミー キッズ(前期)	6～10月の第1・3水曜日 午前10時30分～11時30分(全10回) ※後期は10月に募集予定	乳幼児と保護者	30組	ヨガ、エアロビクス、ヒッ ポホップダンスなど	3,000円	5月13日(金)
JCキッズ サッカー教室	5月～平成29年3月の第1土曜日 午前10時～11時30分(全10回) ※ところ 児童センター、第二小 学校	小学1・2年生	25人	ドリブル・パスなどの練習、 ミニゲームなど	1,000円	4月9日(土)
わんぱくあそび隊	5月～平成29年2月の土曜日 午前10時～11時30分(全10回) ※その他、特別事業3回	小学3～6年生	25人	自然体験活動、スポーツ上 達講座、草木染め、もちつ き、工作など	1,500円	4月23日(土)
ホビィキッズ	5月～平成29年2月の土曜日 午前10時～正午(全10回)	小学1～6年生	15人	ステンシルバッグ作り、う どん作り、フラワーアレン ジメントなど	4,000円	

赤羽児童館

(赤生田町1964-1 Tel72-4155)



静かな環境に恵まれた赤羽児童館では、
ゆったりとした時間が流れています。
「広すぎず、狭すぎず。このスケール
感が子どもが落ち着く安らぎや交流の
空間となっています。ぜひ遊びにきて
ください。」

西児童館

(富士原町1241-80 Tel75-4311)



西児童館は、いつ行っても子どもたち
の笑顔とにぎやかな声に包まれていま
す。1歳の子とも遊びに来ていた保
護者は「赤ちゃんから小学生まで幅広
い人たちが利用しているので、子ども
にいい刺激になる」と話します。

児童センター

(大手町10-55 Tel73-1522)



水遊びができるプールや巨大トランポ
リンなど、充実した設備を持つ児童セ
ンターでは、元気で明るい職員たちが
お出迎え。「私たちと児童センターで、
歌ったり、体を動かしたりして楽しい
ひとときを過ごしませんか。」

館林市いじめ防止 子ども会議

問合せ 学校教育課指導係（内線228）

近年、社会問題として大きく取り上げられる「いじめ」ニユースなどでも、いじめが原因で起きる自殺や事件について耳にすることが少なくありません。いじめの問題は学校だけでなく、地域や家庭など、みんなでいっしょに考えていく必要があります。

いじめは「どこ」でも 誰にでも起こりうる

いじめは、「一定の人間関係にあるものから、心理的、物理的な攻撃を受けたことにより、精神的な苦痛を感じているもの」と定義されています。つまり、受けた側が「嫌な思いをした」「言われてつらかった」と感じれば、それは「いじめ」です。

そして、いじめをする側といじめを受ける側の関係は一人対一人もあれば、一人対多数の場合もあります。周りから見るとふざけて遊んでいるように見えても、実はいじめを受けているということもあります。いじめに当たる行為は、その人の感じ方や人間関係によっても変わってくるのです。

いじめの問題は学校の 最重要課題の一つ

いじめの問題は社会全体に

投げかけられた大きな課題といっても過言ではなく、地方自治体をはじめ、学校でもその対応が求められています。県では「いじめ問題対策推進事業」の一環として、市町村の教育委員会が主体となり、さまざまな取り組みを行っています。その中の一つが、2月16日に市役所で開催された「館林市いじめ防止子ども会議」です。

「館林市いじめ防止 子ども会議」とは

この会議は、児童生徒による主体的ないじめ防止活動を支援し、いじめを許さない気持ちや態度を育てるとともに、いじめを未然に防止することを目的としています。

今回で3回目の開催となる同会議では、「冷やかしか・からかい・悪口をなくすためにできること」をテーマに、市内全ての小・中学校から代表児童生徒32人が参加しました。



1 班員に自校での取り組みを説明
2 班員同士で情報交換を行い、いじめ対策を考える
3 班別協議の様子。全ての班に大人が加わり、子どもといっしょに取り組みを考える
4 班ごとにまとめた内容を発表し、参加者全員で共有する

みんなで考える いじめ防止対策

会議の中では、まず、平成27年10月15日に県立館林高等学校で開催された邑楽館林地区の「いじめ防止フォーラム」に参加した第二小学校の那須亮平くんが、「いじめのない学校をつくるためには、あいさ

つがたいせつだと感じました。ここで学んだことを参考にしたい」と報告しました。

次に、6つの班に分かれて来賓や保護者も加わり、班別協議を行いました。班ごとに各校のいじめ対策の取り組みについて情報交換を行い、大人の意見も参考に、いじめ防

止に向けて考えた対策を発表しました。

主なものとして、▼いじめ防止週間を設定し、チラシや標語を自分たちで作成し、意識を高める▼いじめ防止集会を開催し、いじめ防止をテーマにした劇を行う▼クラスや部活などで笑顔になるような写真を撮って、校内に掲示す

いじめの解決に向けて

などの提案がありました。最後に、自分の班と他の班の発表から参考になったことを、自分たちの学校でどのように実践していくのかを考えました。

子どもたちは、いじめ防止に積極的に取り組んでいくことを胸に誓いました。

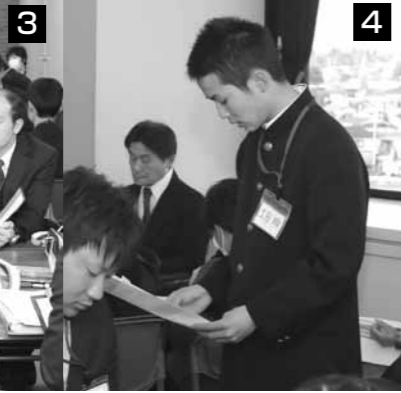

会議に参加して、いじめをなくしていきたいという気持ちが強くなりました。何でも気軽に相談しあえる人間関係をつくること、いじめをなくすことにつながると思っています。



第九小学校6年
谷津大樹くん

いじめはとても悲しいものです。いじめをなくすためには、一人ひとりが自分のこととして考えることがたいせつ。これからはいじめをなくす取り組みを続けていきたいと思えます。



第九小学校6年
赤坂優真くん

いじめを受けている側は周りに相談できずに一人で悩んでいることが多いのが現状です。いじめを解決する第一歩は、勇気を出して周りの誰かに相談すること。しかし、これはなかなか難しいことです。だからこそ、周りの力が必要なのです。

子どもたちは自分たちがいじめをなくす方法を考えています。参加者の中には、「いじめられていそうな子を見つけたら、そこに近づいて、全く違う話題を話して、その場の雰囲気を変える」という思いやりのある意見がありました。周りがいじめに気づいてあげること、そして、気づいたら行動してあげることが問題の解決につながります。



第三中学校2年
佐々木莉紗さん

この会議に参加して、他校の現状や対策、取り組みを聞くことができ、とても参考になりました。他校のいい部分を取り入れて、いじめをなくしていきたいと思えます。いじめに気づいたら、周りが止めてあげることがたいせつ。少しでもつらい思いをしている人がいたら、一人で抱え込まずに周りに相談するよう呼びかけていきたいです。

TATEBAYASHI CITY INFORMATION

税金

固定資産税の縦覧・閲覧

平成28年度の固定資産税と都市計画税の価格などを登録した固定資産課税台帳の縦覧と閲覧を行います。

縦覧

納税者が自分の所有する土地・家屋の評価額が適正かどうかについて、縦覧帳簿に記載されている他人の土地・家屋の評価額と比較できる制度です。ただし、土地のみを所有しているかたは土地のみ、家屋のみを所有しているかたは家屋のみの価格の縦覧になります。

期間

4月1日(金)～5月31日(火) 午前8時30分～午後5時15分(土日曜日、祝日を除く)

対象

市内の土地、又は家屋の納税者(固定資産税が課税されているかたのみ)及び同一世帯の家族納税管理人、納税者の委任を受けたかた

縦覧内容

■土地 所在、地番、地目、地積、評価額
■家屋 所在、地番、家屋番号、種類、構造、床面積、評価額
※償却資産は縦覧の対象外です

手数料

無料

納税義務者などが自分の資産について、固定資産課税台帳に登録された内容を確認できる制度です。

また、借地人・借家人も借用物件の課税台帳を閲覧できます。

期間

随時 午前8時30分～午後5時15分(土・日曜日、祝日及び年末年始(12月29日～平成29年1月3日)を除く)

対象

市内の土地、家屋、又は償却資産の納税義務者及び同一世帯の家族納税管理人、納税義務者の委任を受けたかた、借地人・借家人のかた

閲覧内容

固定資産課税台帳(土地・家屋・償却資産)の名寄帳など

手数料

300円
※縦覧期間中は無料。ただし、写しが必要な場合は1枚につき10円がかかります

共通事項

■持参する物 本人確認書類(運転免許証、マイナンバーカードなど)官公署が発行した顔写真があるもの1点又は保険証や年金手帳など顔写真がないもの2点、印鑑、納税義務者などからの委任状(代理人の場合)
※借地人・借家人は、賃貸借契約書、権利を証明する契約書、又は契約に基づく賃借料を支払った領収書・証明書の写しが必要です

問合せ

同資産税係(内線610)

お知らせ

春の全国交通安全運動

優しさと思いやりの心を育み、正しい交通マナーで交通事故防止に努めましょう。

期間

4月6日(水)～15日(金)

運動の基本

子どもと高齢者の交通事故防止

運動重点

- ①自転車の安全利用の推進
自転車安全利用五則
- 自転車は原則車道(歩道は例外)
- 車道は左側を通行
- 歩道は歩行者優先で、車道寄り
- 安全ルールを守る(飲酒運転・二人乗り・並進の禁止、夜間はライトを点灯、交差点での信号を徐行)

問合せ

安全安心課交通安全政策係(内線329)



遵守と一時停止・安全確認
子どもはヘルメットを着用

②後部座席を含めた全ての座席のシートベルトとチャイルドシート

の正しい着用の徹底

③飲酒運転の根絶

問合せ 安全安心課交通安全政策係(内線329)

お知らせ

自動車通行止め時期の延期について

東武鉄道伊勢崎線第303号踏切道(通称目車踏切)は、大街道・栄町踏道橋の完成に伴い、平成27年度末に歩行者と自転車以外通行止めとする予定でしたが、踏切道周辺の整備状況を踏まえ、規制時期を平成30年度末(平成31年3月末)に延期します。

問合せ

都市計画課都市再生推進係(内線420)

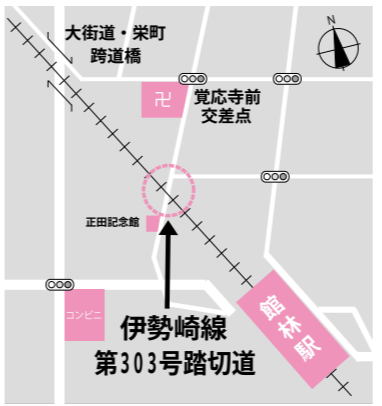

支援

いきいきタクシー利用券を交付

該当になるかたは確認をお願いします

高齢者などが外出するときにタクシーを利用する場合、料金の一部を助成するいきいきタクシー利用券を希望者に交付します。

タクシー券の追加・再交付や高齢者通院タクシー利用券との重複受給はできません。

対象 本市に居住し、住民登録がある次のいずれかに該当するかた

- ①在宅の要支援・要介護認定を受けているかた
- ②在宅で、身体又は精神障がい1級及び2級のかた、療育手帳AやB中及びB1のかた



③18歳未満の児童を扶養している、四輪自動車を持たない母子・父子家庭のかた
※自動車税などの減免を受けている世帯は対象になりません

持参する物 印鑑、身分証(運転免許証、保険証など)、障害者手帳など

※代理の場合は、申請者と代理人の身分証が必要です

※詳しくはお問い合わせください

申込み・問合せ 3月22日(火)から

- ①は介護高齢課高齢政策係(内線621)、②は社会福祉課障がい福祉係(内線673)、③はこども福祉課子育て支援係(内線671)へ

募集

ふるさと納税の返礼品を募集します

ふるさと納税で本市に寄附されたかたに贈る返礼品を新たに募集します。本市のPRにつながる特産品やサービスの提案をお待ちしています。

募集要件

本市に本店、本社又は主な事業拠点(工場を含む)がある法人、又は個人事業者で次の全てに該当するかた
■市内で栽培、製造、加工、販売

サービス提供のいずれかを行っている

■本市のPRにつながる

■贈り先へ安全に送付ができる

申込み・問合せ 4月15日(金)(必着)までに、申込書(企画課及び市ホームページにあります)を持

参、又は郵送で同まちひとしごと創生係(〒374-8501 市役所内 内線332)へ

お知らせ

新しい教育長が就任しました

長年にわたり本市の教育に貢献された橋本文夫さんが、任期満了に伴い、3月5日をもって教育長を退任されました。新しい教育長には、吉間常明さんが3月6日に就任しました。



教育長 吉間常明さん

問合せ 教育総務課総括係(内線218)

お知らせ

皆さんの力で館林をもっと美しいまちにしましょう

美しく清潔なまちを目指して、市民総参加による清掃を行います。とき 4月10日(日) 午前7時～1時間程度

※小雨決行(実施の判断は各区に一任)

ところ 自宅周辺及び各区の指定場所

問合せ 地球環境課環境保全係(内線452)



寄附

市への寄附をいただきました

日本一暑いまちの暑さ対策に関する事業へ

■10万円 館林ロータリークラブ

教育・文化及びスポーツの振興に関する事業へ

■2万円 館林ライオンズクラブ

環境の保全に関する事業へ

■100万円 (㈱北筑齋業社)

■4万2827円 リサイクル用品

抽選会当選者一同

皆さんどうもありがとうございます!



お知らせ

出張美容・美容サービス

ねたきりなどで外出できない方が、出張の理容・美容サービスを受けるときに利用できる利用券を交付します。
対象 本市に居住し、住民登録がある、次のいずれかに該当する方
 ■ 65歳以上で、要介護4・5に該当する在宅のねたきり高齢者
 ■ 65歳未満で、特別障害者手当などを受給している在宅のねたきりの方
内容 年間最高4枚（1枚3500円分）の利用券を交付します
 ※利用は1回につき1枚で、料金が3500円を超えた分は利用者負担になります
持参する物 印鑑、身分証（運転免許証、保険証など）
申込み・問合せ 3月22日（火）から、介護高齢課高齢政策係（内線621）、又は社会福祉課障がい福祉係（内線673）へ

旧二業見番を見学しませんか

国登録有形文化財（建造物）に登録された「旧館林二業見番組合事務所」を特別公開します。ぜひお越しください。
とき 3月26日（土）・27日（日）午前9時～午後3時30分
ところ 旧館林二業見番組合事務所（本町二丁目）
内容 館林観光ボランティアガイドの会が同事務所の歴史や役割、建物の特徴などを解説します
申込み 当日会場へ
問合せ 文化振興課文化財係（文化会館内 Tel.74-4111）



催し物

田山花袋記念文学館 企画展を開催します

「抒情詩」に集った人々ー新しい文学の確立と若き日の交友ー
とき 3月26日（土）～6月5日（日）午前9時～午後5時（入館は午後4時30分まで）
 ※月曜日（5月2日）を除く、5月6日（日）は休館



図書館 桜カフェ

サクラの下で春のひとときを楽しみませんか。
とき 4月2日（土）・3日（日）午前10時～午後4時
 ※荒天の場合は中止
ところ 図書館中庭
内容 コーヒー・紅茶・ジュースの販売（1杯50～100円で菓子付き）
申込み 当日会場へ
問合せ 同館（Tel.74-2346）

ところ 田山花袋記念文学館
内容 花袋とともに詩集『抒情詩』を刊行した柳田國男、太田玉茗、国木田独步、宮崎湖処子らの業績と、花袋との交友を紹介します
展示解説会（予約不要・参加費無料） 4月3日（日）、5月1日（日）・13日（金）・28日（土）・29日（日）、6月5日（日）午後2時～2時30分（予定）

青年海外協力隊・シニア海外ボランティア体験談&説明会
 青年海外協力隊・シニア海外ボランティアの制度や内容についての説明会を行います。
とき 4月16日（土）午後2時～4時
ところ 県庁28階281会議室
参加費 無料
申込み 当日会場へ
問合せ JICA青年海外協力隊事務局募集課（Tel.03-5226-9813）
 ※詳しくはお問い合わせください

はり・きゅう・マッサージ施術料を助成

保険適用外で、はり・きゅう・マッサージにかかった場合、費用の一部を助成します。

募集

館林地区高等職業訓練校 平成28年度生

訓練対象（期間）・内容
 ■ 建築科（3年） 建築法、製図、規矩術、実技など
 ■ 造園科（2年） 造園の歴史、材料、樹木の管理、作庭様式、設計製図など
 ※火・金曜日の午後7時～9時及び日曜日の月2回程度
訓練場所 館林地区高等職業訓練校（当郷町）
資格 義務教育修了以上で、建築、造園の事業所へ勤務している方
定員 各20人
試験方法 面接
申込み・問合せ 同校（Tel.731-8282）、又は市商工課工業労政係（内線206）へ

わたらせ学童クラブ指導員

募集人員 若干人
勤務地 わたらせ学童クラブ（足次町）
申込み 同クラブ（Tel.72-2848）へ
問合せ 同クラブ、又は市こども福祉課保育係（内線639）
 ※勤務日・時間、給与など、詳しくはお問い合わせください

講座・教室

アコーディオン教室

とき 4月14日（木）～11月の木曜日 午後7時～8時
ところ 郷谷公民館
対象 アコーディオン初心者
定員 10人程度
参加費（月額） 2000円



館林厚生病院 健康講座
とき 4月18日（月）午後4時～5時（予定）
ところ 館林厚生病院3階講堂
テーマ 「ピロリ菌と胃がんについて」
講師 新井弥生さん（同病院外科部長）
参加費 無料
申込み 当日会場へ

日曜緑化講座

とき 4月17日（日）午前10時～正午
ところ 県緑化センター（邑楽町）
定員 60人（先着順）
テーマ 「キウウリやトマトなど夏野菜の育て方」
講師 多々木英男さん（農業普及指導員）
参加費 無料
申込み・問合せ 4月4日（日）の午前8時30分から、電話で同センター（Tel.88-7188）へ

パソコン教室・論語教室

とき 4月9日（土）～6月25日（土）の土曜日 午後1時～3時（全12回）
ところ 西公民館
定員 10人（先着順）
内容 エクセル、ワード、タブレット、スマートフォンを使い方を学びます
講師 荒井清一さん
参加費（月額） 4000円（教材費、インターネット接続料など）

論語教室

とき 5月8日（日）～6月26日（日）の日曜日 午前10時～11時（5月29日（日）を除く。全7回）
ところ 武蔵館（大手町）
対象 小学4年生以上
定員 20人程度（先着順）
内容 孔子の名言などを学びます
講師 大久保正さん他
参加費 無料
持参する物 筆記用具



持参する物 ノートパソコン、筆記用具

世界自閉症啓発デー・発達障害啓発週間INぐんま

4月2日は世界自閉症啓発デー、4月2日から8日は発達障害啓発週間です。



これに合わせ、発達障がいについての理解と関心を深めるためのイベントを開催します。
とき 3月27日（日）～4月2日（土）午前9時30分～午後5時
 ※4月2日（土）は午前9時30分～午後3時
ところ 市役所市民ホール他
内容 県自閉症協会などの作品及び支援情報の展示、普及啓発のDVD「自閉症の子どもたち-バリアフリーを目指して-」の上映
 ※4月2日（土）は啓発リーフレット、風船、ティッシュなどを配布します。また、ぐんまちゃんとおぼんちゃん、たーてんが登場します
問合せ 同協会事務局（Tel.090-5503-7671）、又は市社会福祉課障がい福祉係（内線645）

●日程変更のお知らせ 3月1日号の12ページに掲載した「落語者達くらぐもんず」の公演日程が5月21日(土)に変更になります。 文化振興課芸術文化係 ☎ 74 - 4111

講座・教室

介護職員初任者研修

線622 ※4月1日(金)から介護保険課保険給付係になります)



介護に役立つための技術や知識を身につけませんか。
とき 5月9日(月)～8月23日(火)
※時間はお問い合わせください
内容・ところ
■講義・演習(37日間) NPO法人お互いさまネットワーク(北成島町)
■実習(3日間) 市内介護事業所
対象 全日程参加できる18歳以上のかた
定員 20人
参加費 8万5900円(受講料、テキスト代)
申込み 4月11日(月)から5月6日(金)までに、同ネットワーク(☎70-1326)へ
問合せ 同ネットワーク、又は市介護高齢課介護保険係(内)

スポーツ

少林寺拳法教室

とき 4月2日(土)～23日(土)の土曜日 午前10時30分～正午(全4回)
ところ 群馬多々良道院(日向町)
対象 5歳以上のかた
定員 20人程度(先着順)
内容 初心者から経験者まで、年齢や体力に応じた指導を行います
参加費 無料
申込み・問合せ 3月22日(火)から、電話で原新一さん(少林寺拳法協会 ☎73-8358)、又は市スポーツ振興課振興係(城沼総合体育館内 ☎74-2611)へ

春のラグビー教室

とき 4月3日(日)～24日(日)の日曜日 午前8時30分～10時(全4回)
ところ 関東学園大学附属高等学校分福総合グラウンド(堀工町)
対象 4歳～中学生
定員 20組(申し込み多数の)

保健

離乳食教室

とき 4月26日(火) 午前9時30分～午後1時
ところ 保健センター
対象 生後5か月～1歳6か月の乳幼児と保護者
定員 20組(申し込み多数の)



申込み・問合せ 3月28日(月)から、健康推進課母子保健係(同センター内 ☎74-5155)へ
※調理中は母子保健推進員が子どもをお預かりします

国民年金保険料が変わります

4月から、国民年金保険料が月額1万6,260円になります。付加保険料は、月額400円で据え置きです。

平成28年度分の納付案内書は、4月初めに日本年金機構から送られます。

なお、一定期間の保険料をまとめて納めることで、保険料が割引きされる前納制度があります。

問合せ 太田年金事務所(☎49-3716)、又は市保険年金課年金係(内線618)



4月の相談

※◎とき、◎ところ、◎問合せ。平日の場合、祝日は除きます

- ◎心配ごと・人権・行政相談 3日(日)・12日(火)・17日(金)・26日(火) 午前9時30分～正午
- ◎法律相談(予約制。1週間前の月曜日 午前9時から受け付けます) 5日(火)・12日(火)・19日(火)・26日(火) 午前10時～正午
- ◎結婚相談 10日(日)・24日(日) 午後1時～4時
- ◎女性のための結婚相談 17日(日) 午後1時～4時
- ◎いづれも総合福祉センター 21日(木) 午前9時30分～午後3時
- ◎市役所203会議室 保険年金課(内線618) 高齢者なんでも相談(60歳以上対象) 火・木曜日 午前10時～正午、午後1時～3時
- ◎老人福祉センター(☎74-5342)
- ◎消費生活相談 月々金曜日 午前9時～午後4時
- ◎消費生活センター(☎72-9002)
- ◎外国人相談 12日(火)・26日(火) 正午～午後3時
- ◎市役所市民課前 市民協働課(内線687) パートタイム職業相談 月々金曜日 午前9時～正午、午後1時～3時30分
- ◎市民センター分室 パートタイム職業相談室(☎74-9551)
- ◎労働相談 12日(火)・26日(火) 午後1時30分～4時
- ◎市役所203会議室 商工課(内線206) 若者キャリア相談(就労相談・35歳以下対象。予約制) 8日(金)・27日(水) 午後7時～9時
- ◎勤労青少年ホーム(☎72-4304) 出張サポートステーション(就労相談・40歳未満対象。予約制) 8日(金) 午前10時～午後4時
- ◎勤労青少年ホーム 東毛若者サポートステーション(☎57-8222)

科学館

科学講座など参加者募集



宇宙キョウリ18世種まき体験
とき 4月17日(日) 午前11時～11時30分
ところ 向井千秋記念子ども科学館
定員 20組(先着順)
内容 「向井千秋宇宙飛行士と宇宙に行ったキョウリ」の子孫の種をまきます

参加費 無料
申込み 4月2日(土)の午前9時から、同館(☎75-1515)へ

科学講座「寒剤をうまく使っておいしいアイスを作ろう」

とき 4月23日(土) 午前9時30分～正午
ところ 向井千秋記念子ども科学館
対象 小学1年生以上(小学1・2年生は保護者同伴)
定員 24人(先着順)
内容 アイス作りを通して状態変化について学びます
参加費 200円(材料費など)
申込み 3月26日(土)の午前9時から、同館へ

自然学習会

とき 5～12月(全7回)
ところ 市内及び周辺

科学クラブ

実験や工作、観察を通して、身近な自然や科学を楽しみながら学びます。
とき 5月～平成29年2月(原則として第2土曜日。全10回)
ところ 向井千秋記念子ども科学館
参加費(活動費、保険料など) 2000円(応用コース・天体は2500円)
※内容により、別途負担して

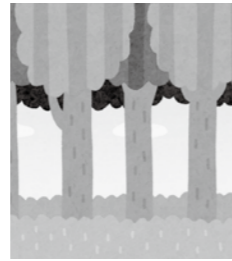

※活動日により集合場所が異なります
対象 高校生以上の現地集合できるかた
定員 20人(先着順)
内容 館林周辺に生息する植物を観察して、学習の成果を標本やデータにまとめます
参加費 1000円(保険料、材料費など)
申込み 4月9日(土)の午後1時から、同館へ
共通事項
問合せ 同館(☎75-1515)

いただくことがあります

コース	対象	定員(先着順)	時間	内容
基礎コース(A・B・C)	小学3・4年生	各27人	A・B 午前9時30分～11時30分 C 午後2時～4時	工作や実験などの体験活動を通して身近な科学に触れます
応用コース(自然・天体)	小学5・6年生	各24人	自然 午後2時～4時 天体 午後6時～8時	星や動植物を観察し、自然科学の知識を深めます
発展コース	中学生	24人	午後2時～4時30分	大学や企業などと連携し、高度な探究活動を行います

申込み・問合せ 4月9日(土)の午前9時から、参加費を添えて同館(☎75-1515)へ
※電話や1人で複数人の申し込みはできません

子育て支援センター

地域子育て支援センターは、子育てに関する情報交換や、親子そろって友達作りをする場です。子育てに悩んでいるかたは、ぜひ遊びに来てみてください！

問合せ

- 各地域子育て支援センター
- 長良保育園内 (Tel72-2118)
- 美園保育園内 (Tel72-2117)
- 聖ルカ保育園内 (Tel73-8722)
- ももの木保育園内 (Tel74-4865)
- ※いずれも参加費は無料です

ためきサロン

とき 4月22日(金) 午前10時～11時30分
ところ 長良保育園
対象 妊婦さん
 ※里帰り中のかたやファーストママ(子どもが生後4か月まで)も参加できます
定員 10組(先着順)
内容 にぎにぎおもちゃ作り、絵本の紹介と読み聞かせ、手作りおもちゃの紹介、交流会
申込み 3月23日(水)の午前9時から、長良保育園地域子育て支援センターへ

お楽しみ広場

さくらを見よう
とき 4月4日(月) 午前10時～11時30分

ところ 陽だまりの広場
対象 市内在住の乳幼児と保護者
内容 親子で広場のサクラを觀賞します
持参する物 飲み物
問合せ 長良・美園保育園地域子育て支援センター
さくらとこいのぼりを見に行こう
とき 4月8日(金) 午前10時～11時30分
ところ 陽だまりの広場
対象 市内在住の乳幼児と保護者
内容 親子で公園を散策しながら、サクラとこいのぼりを觀賞します
問合せ 聖ルカ保育園地域子育て支援センターへ
ほっぺちゃん広場
とき 4月12日(火) 午後2時～3時30分
ところ 西公民館
対象 市内在住の0・1歳児と保護者
内容 親子で触れ合い遊びを楽しみます
問合せ 長良・美園保育園地域子育て支援センターへ
共通事項
申込み 当日会場へ

利用について

地域子育て支援センターを利用するには登録が必要です。各センターでは、4月から平成28年度の利用登録を随時受け付けます。



- ところ・申込み** 各地域子育て支援センターへ
登録料 無料
活動内容
- ①ふれあい保育 子育ての喜びや悩みを語り合える仲間作りができます
 - ②子育て相談 子育てに関することなどなんでも相談に応じます
 - ③サークル活動支援 自主サークルの手伝いや運営の相談に応じます
 - ④あそびの広場 友達や親子、地域のかたとの触れ合いの場として、支援センター室を開放しています
 - ⑤育児講座 健康に関する講座や、ベビーマッサージなど楽しみながら学べる講座を開催しています
 - ⑥妊婦さんへの支援 妊婦さん同士が楽しく交流できるサロンを毎月開催しています
- ※⑥は美園保育園、長良保育園のみ

4月の児童館だより

対象 乳…乳幼児 小…小学生

児童センター	Tel73-1522	赤羽児童館	Tel72-4155
【今月の遊び】 パズル	10:00～17:00	【今月の遊び】 むりえ	10:00～17:00
乳 ふれあい遊び・子育て相談など	7日(水) 11:00～11:30	こいのぼりを作ろう	6日(水)
わくわくこいのぼり作り	15日(金)	乳 絵本の読み聞かせ他	7日(水) 11:00～11:30
小 ドッチボール大会 I	8日(金)	手形をとろう	14日(水)
ジャンボこいのぼり作り	15日(金) 15:30～16:30	こいのぼりを作ろう	6日(水)
チャレンジ広場 I	22日(金)	小 らくがきをしよう	14日(水)
西児童館	Tel75-4311		
【今月の遊び】 わなげ	10:00～17:00		
乳 大型絵本	8日(金) 11:00～11:30		
およいでこいのぼり	13日(水)		
小 児童館ウォークラリー	8日(金) 15:30～16:30		
長縄跳び競争 I	21日(水)		

休館日 毎週月曜日

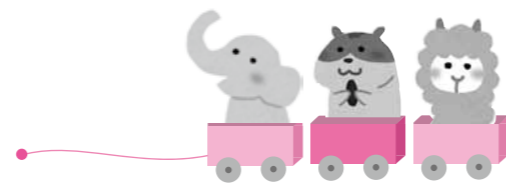

4月の相談

※㊤とき、㊦ところ、㊧問合せ。平日は祝日を除く

健康相談

- 精神保健福祉相談(予約制)**
 ㊤6日(水)・20日(水) 午後1時30分～3時
ふれあい相談会(神経難病生活支援相談会)(予約制)
 ㊤13日(水) 午後1時20分～3時30分
エイズ相談(予約制)
 ㊤5日(火)・12日(火)・19日(火)・26日(火) 午前9時30分～10時30分
 ※㊦・㊧いずれも館林保健福祉事務所保健係(Tel72-3230)
こころの健康相談(予約制)
 ㊤14日(木) 午後1時30分～3時
 ㊦総合福祉センター
 ㊧社会福祉課(内線673)
高齢者の介護・福祉相談
 ㊤月～土曜日 午前8時30分～午後5時30分
 ㊦・㊧各高齢者あんしん相談センター
 ■クローバー荘(Tel77-1165)
 ■新橋(Tel75-3013)
 ■東毛光生園(Tel72-2060)
 ㊤月～金曜日 午前8時30分～午後5時15分
 ㊦・㊧高齢者あんしん相談センター 社会福祉協議会(Tel60-5670)
高齢者あんしん相談センター出張相談
 ■クローバー荘
 ㊤12日(火) 午前10時～11時30分
 ㊦老人福祉センター
 ㊧高齢者あんしん相談センタークローバー荘(Tel77-1165)
 ■社会福祉協議会
 ㊤20日(水) 午前10時～11時30分
 ㊦赤羽公民館
 ㊧高齢者あんしん相談センター社会福祉協議会(Tel60-5670)
医療・介護・福祉相談(予約制)
 ㊤月～金曜日 午前8時30分～午後5時15分
 ㊦・㊧館林厚生病院地域連携室(Tel72-3140)
障がい者(児) 歯科診療(予約制)
 ㊤火・木・金曜日 午前9時～正午、午後2時～5時
 ㊦・㊧館林邑楽歯科保健医療センター(Tel73-8818)



子育て相談

- 子育て相談**
 ㊤月～金曜日 午前9時30分～午後4時30分
 ※聖ルカ・ももの木保育園は午前9時30分～午後1時、午後2時30分～5時
 ㊦・㊧各地域子育て支援センター
 ■長良保育園内(Tel72-2118)
 ■美園保育園内(Tel72-2117)
 ■聖ルカ保育園内(Tel73-8722)
 ■ももの木保育園内(Tel74-4865)
 ※公・私立保育園、児童館でも相談可
家庭児童相談
 ㊤月～金曜日 午前9時～正午、午後1時～5時
 ㊦・㊧子ども福祉課(内線665)
婦人・母子相談
 ㊤月～金曜日 午前9時～正午、午後1時～4時
 ㊦・㊧子ども福祉課(内線671)
子ども相談(来所相談は予約制)
 ㊤
 ■電話相談 月～土曜日 午前9時～正午、午後1時～5時(土曜日は午前中のみ、祝日は除く)
 ■メール相談 随時受付
 ㊦市民センター
 ㊧子ども相談室(Tel73-4152 ✉seishonen@city.tatebayashi.gunma.jp)
家庭教育相談
 ㊤1日(金)・15日(金) 午後1時30分～4時
 ㊦城沼公民館
 ㊧生涯学習課(内線224)

小児救急電話相談

☎県医務課(Tel027-226-2534)

受付時間
 ■月～土曜日 午後6時～翌午前8時
 ■日曜日、祝日、年末年始 午前8時～翌午前8時
電話番号 短縮番号#8000
 ※通話料は利用者負担
 ※携帯電話からも利用可能

内容 夜間や休日の急病の対応について、家庭でできる対処法などの無料相談
 ※病気の診断・治療をするものではありません
 ※明らかに緊急を要する場合は、119番を利用してください

4月の健診・相談

乳幼児健診		
名称	とき	対象
4か月児	21日(水)	H27.12月生
10か月児	20日(水)	H27.6月生
1歳6か月児	19日(火)	H26.9月生
2歳児歯科	18日(月)	H26.4月生
3歳児	13日(水)	H25.2月生

時間 午後0時45分～1時30分
 ところ 保健センター

母乳育児相談	
とき	対象
11日(月)	1歳未満児と保護者

時間 午前9時30分～11時
 ところ 保健センター

保健師・栄養士・高齢者あんしん相談センター職員健康相談

とき	ところ
14日(水)	三野公民館
15日(金)	多々良公民館
18日(月)	中部公民館
20日(水)	郷谷公民館
22日(金)	六郷公民館
28日(木)	赤羽公民館

時間 午前9時30分～11時

相談内容	病気や生活習慣、妊娠、出産、子育て、介護など
持参する物	乳幼児は、母子健康手帳 40歳以上は、健康手帳

問合せ 健康推進課(Tel74-5155)
 ※高齢者あんしん相談センター職員による相談は介護高齢課地域支援係(内線675) ※4月1日(金)から高齢者支援課地域包括ケア推進係になります

休日当番医のお知らせ

診療時間 午前9時～午後5時

	内科		外科
3日	館林記念病院 台宿町 Tel 72-3155	金丸内科 邑楽町狸塚 Tel 88-3200	川島脳外科 岡野町 Tel 75-5511
10日	堀越医院 北成島町 Tel 73-4151	新井内科 大泉町仙石 Tel 20-1220	新橋病院 下三林町 Tel 75-3011
17日	松井内科 日向町 Tel 75-9880	小西医院 千代田町赤岩 Tel 86-2261	小曽根整形外科 松沼町 Tel 72-7707
24日	星野こども 楠町(小児科のみ) Tel 70-7200	いたくら内科 板倉町朝日野 Tel 70-4080	澤田皮膚外科 新宿二丁目 Tel 70-7703
29日	まりレディース 木戸町 Tel 76-7775	小林内科 邑楽町篠塚 Tel 88-8278	慶友整形外科 羽附町 Tel 72-6000

耳鼻科		歯科
3日	板倉耳鼻科(板倉町海老瀬 Tel80-4333)	館林邑楽歯科保健医療センター (苗木町2622-1 Tel73-8818)
17日	川田耳鼻科(仲町 Tel72-3314)	診療時間 午前9時～正午、午後1時～3時

夜間
夜間急病診療所(内科・小児科)
新栄町1844-3 Tel73-2313
診療時間 午後7時～10時
(日曜日、祝日、年末年始を除く)

緊急時
館林厚生病院
成島町262-1 Tel72-3140
※電話で確認後、受診
※日曜日や祝日も内科・外科は行っています(急患のみ)

～困ったときは～
たてばやし健康ダイヤル
24時間相談できます
0120-374-215
■健康・医療・介護・育児・メンタルヘルスの相談
■医療機関情報の提供など

※変更になる場合がありますので、必ず電話で確認してから受診してください
※時間外・夜間などは受診できる病院などを紹介します。 救急テレホンサービス (Tel73-5699) へ

INFORMATION まちの情報

人口と世帯 (3月1日現在)

	人口・世帯	前月比
男性	38,918人	-60
女性	38,780人	-31
合計	77,698人	-91
世帯数	32,302世帯	-17

3月の風呂の日

レモン湯
②6日(土) 午前11時～午後6時
場つつじが岡パークイン
※入浴料420円
※お茶の無料サービスがあります

4月の催し物

かごめ六斎市
⑨9日(土)・23日(土) 午前9時30分～午後1時
場かごめ通り商店街

下町夜市
⑩16日(土) 午後6時～9時
場下町通り商店街

尾曳稲荷骨董市
⑩16日(土)・30日(土) 午前7時～午後4時頃
場尾曳稲荷神社



チャイどる



森川みのりちゃん(本町四丁目)
みのりちゃんはどんな子?
ご飯をもりもり食べる元気っ子。にこにこ笑顔は家族を幸せにしてくれます。
パパとママからみのりちゃんへメッセージ
周りの人、自分のことをたいせつにして、夢や目標を持ってハッピーに過ごしてね。

Vol.79



雄略天皇陵と伝えられている島泉丸山古墳(左の円墳)
写真提供：羽曳野市教育委員会

市史コラム

市史編さんセンター
(Tel76-7651)

「倭の五王」最後の「武」は、西暦478年に中国・宋の順帝に上奏した文の中で、「東の毛人五十五国を征し」など、国土統一の業績を強調しています。この「武」は『日本書紀』に大泊瀬幼武と見える、ヤマト王権の画期をなした雄略天皇に当てられています。実際に、行田市にある稲荷山古墳から出土した鉄剣には、この地の豪族が「獲加多支鹵大王」に武人として仕えたことが記され、東国とのつながりが深かったことが分かります。

その雄略天皇は丹比高鷲原陵に葬られましたが、大阪府羽曳野市にある島泉丸山古墳がこれに当たるとされ、現在は宮内庁管理の陵墓となっています。ところが、この古墳は直径約76mの円墳で、古代の英雄ともいえる大王の墓としては貧弱であることから、多くの専門家は陵墓説に疑問を持っています。ところで、この場所はかつては館林藩主秋元氏の河内分領でした。そのため藩主の志朝は、文久2年(1862)に荒廃していた雄略天皇陵の修復を願い出て、元治元年(1864)までの間、土手や柵の築造、鳥居の設置などを行いました。工事の記録から、東側にある一辺約50mの方墳(写真右)の平塚山も手がけたことが分かります。現在の前方後円墳にも見える形は、このときの工事によるものです。修復に当たって、雄略天皇の陵墓にふさわしい姿を整えよう、との関係者の意欲の表れであったのかもしれない。

館林藩の雄略天皇陵修復

前澤和之
市史編さん原始古代部会専門委員

PHOTO CANVAS

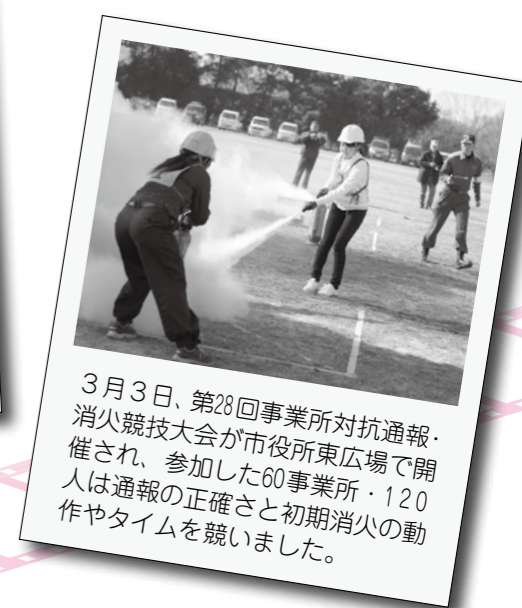

Vol.190 夢・挑戦・想い
YOUNG MIND

大好きな 館林の魅力を 伝えていきたい

高橋茉莉 さん 大谷町



◆現在の職業は

都内の大学に通う大学3年生です。昨年から、ミスフラワーレディとして活動しています。

◆ミスフラワーレディに応募したきっかけは生まれ育った館林が大好きなこと、過去に母親がミス館林を務めていたことがきっかけです。親子2代で選ばれて、とても光栄です。

◆館林の好きなところは

自然豊かで季節感を感じられるところ。他に

も、都内へのアクセスのよさや人が温かいところも大きな魅力だと感じています。

◆ミスフラワーレディとして、今後の目標は地域の活性化につながるように、特にツツジのPRに力を入れて、「たくさんの人が集う館林」を目指してがんばりたいです。

◆趣味と特技は

趣味は、食べ歩きと野球観戦。特技は、小さい頃から毎日続けているピアノの演奏です。



今回、このコーナーは、広報モニターの立川美奈子さんとともに取材・作成しました。

ぽんちゃんのお部屋

振り込め詐欺撲滅キャンペーンで呼びかけを行ってきたぽん！みんなも怪しい電話などに気をつけるぽん！



ホッとひといき Relax

もう一度訪れてみたい国、エジプト。ピラミッドや遺跡などのスケールの大きさに感動し、町の喧騒にカルチャーショックを受けた旅でした。館林美術館で、3月21日まで開催されている「古代エジプト美術の世界展」では、石碑やレリーフ、宝飾品など、エジプトの歴史が感じられる貴重な品々が展示されています。皆さんも足を運んでみてはいかがでしょうか。(由)

市税の納付・納税相談

納税に関してお困りのことがありましたら、お気軽にご相談ください。

納税相談

とき 平日 午前8時30分～午後5時15分

夜間納税相談

仕事などの都合で市役所開庁時間内に来庁できないかたのために、夜間にも相談窓口を開設しています。また、電話による相談も受け付けます。

とき 4月4日(月)・11日(月)・18日(月)・25日(月) 午後7時まで

共通事項

ところ 納税課

持参する物 現在の生活状況(収入・支出など)

を説明できる資料

問合せ 同収納係(内線680)

