

広報館林

2017
3
15日号

まちの情報誌 City Of Tatebayashi Public Relations

Vol.1183



表紙：子ども議会

2月18日に開催された子ども議会。各小学校代表の子ども議員22人は、「ぼくの、わたしの館林」をテーマに、自分の意見や考えを提案しました。

固定資産税の縦覧・閲覧・・・・・・・・P2
国民健康保険の手続きを忘れずに・・・P3
いきいきタクシー利用券を交付・・・・P4
4月の休日当番医・・・・・・・・P13

TATEBAYASHI CITY INFORMATION

税金

土地・家屋の評価額を確認できる 固定資産税の縦覧・閲覧

平成29年度の固定資産税と都市計画税の価格などを登録した固定資産課税台帳の縦覧と閲覧を行います。

縦覧

納税者が自分の所有する土地・家屋の評価額が適正かどうかについて、縦覧帳簿に記載されている他人の土地・家屋の評価額と比較できる制度です。ただし、土地のみを所有しているかたは土地のみ、家屋のみを所有しているかたは家屋のみの価格の縦覧になります。

期間 4月3日(月)～5月31日(木) 午前8時30分～午後5時15分(土・日曜日、祝日を除く)

対象 市内の土地、又は家屋の納税者(固定資産税が課税されているかたのみ)及び同一世帯の家族、納税管理人、納税者の委任を受けたかた

縦覧内容

- 土地 所在、地番、地目、地積、評価額
 - 家屋 所在、地番、家屋番号、種類、構造、床面積、評価額
- ※償却資産は縦覧の対象外です

手数料 無料

縦覧 納税義務者などが自分の資産について、固定資産課税台帳に登録された内容を確認できる制度です。

また、借地人・借家人も借用物件の課税台帳を閲覧できます。

期間 随時 午前8時30分～午後5時15分(土・日曜日、祝日及び年末年始(12月29日～平成30年1月3日)を除く)

対象 市内の土地、家屋、又は償却資産の納税義務者及び同一世帯の家族、納税管理人、納税義務者の委任を受けたかた、借地人・借家人

閲覧内容 固定資産課税台帳(土地・家屋・償却資産)の名寄帳など

手数料 300円

※縦覧期間中は無料。ただし、写しが必要な場合は1枚につき10円がかかります

共通事項

- とら** 税務課資産税係
- 持参する物** 本人確認書類(運転免許証、マイナンバーカードなど)官公署が発行した顔写真があるもの1点、又は保険証や年金手帳など顔写真がないもの2点、印鑑、納税義務者などからの委任状(代理人の場合)
- ※借地人・借家人は、賃貸借契約書、権利を証明する契約書、又は契約に基づく賃借料を支払った領収書・証明書の写しが必要

問合せ 同資産税係(内線610)

お知らせ

正しい理解で支える社会を目指す 自閉症・発達障がい啓発イベントを開催

毎年4月2日は、国連が定めた世界自閉症啓発デー、4月2日～8日は、発達障害啓発週間です。これに合わせ、発達障がいについての正しい理解と関心を深めるためのイベントを開催します。

とき 4月2日(日)～8日(土) 午前10時～午後5時

※4月8日(土)は午後3時まで

内容 県自閉症協会会員などの作品及び支援情報の展示、普及啓発DVD「自閉症の子どもたち バリアフリーを目指して」の上映

①啓発リーフレット、風船などの配布

とき 4月2日(日) 午前11時～午後3時

とら

市役所市民ホール

内容 啓発リーフレット、風船などの配布、プレゼントがもらえるクイズ会、バルーンアート、ジャグリング

※ぐんまちゃんとおぼんちゃん、たーても登場します

②ミニ講演会

とき 4月4日(火) 午後0時30分～1時15分

とら 市役所市民ホール

テーマ 「館林市との連携」

講師 岡田恭典さん(群馬大学附属病院小児科医)

③ライトアップブルーin館林



お知らせ

就職・退職したときの確認事項

国民健康保険の手続きを忘れずに

国民健康保険への加入・脱退の手続きは、自動的に行われません。原則として、本人が14日以内に市役所に来庁して手続きをする必要があります。忘れずに手続きしてください。なお、国保へ加入する場合、前の保険の資格が切れてからお越しください。

また、国保に加入中のかたが他の健康保険へ加入した・家族などの扶養になった場合は、新しくできた社会保険証を持参して脱退の手続きをしてください。手続きを行わない場合、国保税が課税されそのままになります。

持参する物

加入するとき 社会保険離脱証明書、身分証、印鑑、個人番号が確認できるもの

脱退するとき 社会保険被保険者証、身分証、印鑑、個人番号が確認できるもの

※同じ世帯以外のかたが手続きをする場合は、委任状も必要です

問合せ 保険年金課国保係(内線625)

募集

農業委員会委員選挙廃止に伴い 農業委員・農地利用最適化推進委員を募集

次期農業委員と新設された農地利用最適化推進委員を募集します。

農業委員

対象 農業に関する知識があり、農業委員会の職務を適切に行うことができるかた

募集人員

10人

内容

農地法に基づく農地転用の許可など

月額報酬

2万9000円

農地利用最適化推進委員

対象 農業に関する知識があり、農地利用の最適化の推進に熱意があるかた

募集人員

16人

内容

遊休農地発生防止・解消、担い手への農地集積など

月額報酬

2万7000円

共通事項

- 任期** 平成29年7月20日～同32年7月19日(3年間)
- 申込み** 3月22日(木)から4月21日(金)の午後5時までに、申込書(農業委員会事務局及び市ホームページにあります)を直接、又は郵送で同農地係(〒374-18501 市役所内)へ

お知らせ

皆さんの手で館林をもっときれいなまちに 春の市民一斉清掃にご協力ください

美しく清潔なまちを目指して、市民総参加による清掃を行います。

とき 4月9日(日) 午前7時～(1時間程度)

※小雨決行(実施の判断は各区に一任)

とら 自宅周辺及び各区の指定場所

問合せ 地球環境課環境保全係(内線452)



お知らせ

修学のために市外へ転出する学生に 修学用保険証を発行します

国民健康保険は、原則として住所を置いている市町村で加入するものですが、修学を目的として市外へ転出されるかたについては、市で修学用(マル学)の保険証を発行しますので届出をしてください。

なお、転出先で修学している限り、年度ごとに届出が必要

※修学していない場合に元の世帯に所属すると認められるものに限り

※修学している場合でも、経済的に自立している場合は加入できません

マル学保険証の交付

持参する物 来庁者の身分証、印鑑

※修学している場合でも、経済的に自立している場合は加入できません

共通事項

■市に再転入したとき 来庁者の身分証、印鑑

■転出先で社会保険に加入したとき 来庁者の身分証、印鑑、対象者の社会保険被保険者証の写し

問合せ 保険年金課国保係(内線625)



支援
4月1日から利用できます

いきいきタクシー利用券を交付

高齢者などがタクシーを利用する場合、料金の一部を助成するいきいきタクシー利用券を交付します。なお、タクシー券の追加・再交付や高齢者通院タクシー利用券との重複受給はできません。

対象 本市に住民登録がある次のいずれかに該当するかた

- ①在宅の要支援・要介護認定を受けている
- ②在宅で、身体、又は精神障がい1級及び2級、療育手帳AやB中及びB1
- ③18歳未満の児童を扶養している

四輪自動車を持たない母子(父子)家庭
※自動車税などの減免を受けている世帯及び入院中のかたは対象になりません

持参する物 印鑑、身分証明書、障害者手帳など

申込み・問合せ 3月21日(火)から、①は高齢者支援課高齢者支援係(内線621)、②は社会福祉課障がい福祉係(内線673)、③はこども福祉課子育て支援係(内線631)へ



支援
医療機関への交通費を補助

腎臓機能障がい者などの通院交通費助成金

腎臓、又は小腸の機能に障がいのあるかたが、障がいに基づく症状を軽減、除去する目的で医療機関に通院(往復2km以上)したとき、その交通費の一部を助成します。

対象 次の全てに該当するかた

- 腎臓機能障がい、又は小腸機能障がいの身体障害者手帳の交付を受けている
- 医療機関に通院のうえ、人工透析療法、又は中心静脈栄養療法若しくは経腸栄養法のいずれかの医療を受けている
- 当該年度分市民税が非課税
- 生活保護法による医療扶助の移

送費など他の法令により通院交通費の給付を受けていない
■自立更生奨励金を受けていない

持参する物 身体障害者手帳、通院証明書(申請書)、本人名義の預金通帳、印鑑、タクシーや介護タクシーを利用の場合は領収書

※徒歩、自転車、病院の無料送迎などは補助対象外です

※9月と3月に、指定の申請書による申請が必要です

問合せ 社会福祉課障がい福祉係(内線645)



お知らせ

声の広報・点字広報をご利用ください

視覚に障がいのあるかたでも市の情報を受け取れる

視覚に障がいのあるかたに、市の刊行物や日常生活に必要な書類、書籍などを録音CDや点訳でお届けします。

対象 市内在住の身体障害者手帳を持つ視覚障がい者

内容

- 声の広報など 専用のCDに録音した広報館林や社協だよりをお届けします。なお、録音CDを聴く機器は、市社会福祉課で生活補助用具として補助を受け
- 点字広報など 市カレンダーなどを点訳します。また所蔵の点訳図書の出し出しを行っていますので、どなたでもご利用できます

※一般音響機器で聞くことができませんので、録音CDは図書館で貸し出ししていますので、どなたでもご利用できます

費用 無料

問合せ 社会福祉協議会(☎75-7111)、又は市社会福祉課障がい福祉係(内線627)

お知らせ

市有地を売却します

土地の購入を検討しているかたはぜひチェック

市が保有する土地を売却します。

売却方法 一般競争入札

入札受付期間 3月15日(木)～4月14日(金) 午前9時～午後5時(土・日曜日、祝日を除く)

入札・開札日 4月19日(木)

ところ 市役所203会議室

必要書類

- 入札参加申込書、誓約書 産業政策課及び財政課、又は市ホームページにあります
- 印鑑登録証明書

■住民票(法人の場合、代表者事項証明書、又は法人登記全部事項証明書)

※入札に参加するには入札保証金が必要で

申込み・問合せ 入札受付期間に必要書類を直接、物件番号1～3は産業政策課企業誘致係(内線237)、物件番号4・5は財政課管財係(内線313)へ

※物件の詳細は市ホームページをご覧ください

売却物件

物件番号	所在地	登記地目	地積	最低売却価格(入札保証金)
1	北成島町字二ツ家 2578	雑種地	1,163㎡	16,050,000円 810,000円
2	日向町字新田 1555-1 (外1筆、一部既存宅地)	雑種地	983㎡	5,082,000円 260,000円
3	大街道二丁目 963	雑種地	991㎡	14,073,000円 710,000円
4	新宿一丁目 14-25	畑(現況宅地)	269㎡	4,931,000円 250,000円
5	入ヶ谷町字前田 1597-5	宅地	175.32㎡	1,908,000円 100,000円

※物件番号「2」「5」は市街化調整区域です

お知らせ

市への寄附をいただきました

いただいた寄附は有効に活用します

世界一を誇るつじと花のまちづくりに関する事業へ

- 10万円 館林ロータリークラブ
- 河本工業(株)
- 緑の風薫るまちづくりに関する事業へ
- 5万9945円 館林市婦人防火クラブ連合会
- 教育・文化及びスポーツの振興に関する事業へ
- 1万1250円 匿名

■2万円 館林ライオンズクラブ

■環境の保全に関する事業へ

- 53000円 530・41(ゴミゼロドットイイチ)
- その他へ
- 河本工業(株)

■市内小・中学校へ物品の寄附をいただきました

- 図書券160万円分 館林市地区赤十字有功会

表彰

表彰状・感謝状が贈られました

長年にわたり福祉の向上に貢献したかたや地域社会での犯罪予防などの更生保護活動を行ったかたへ、表彰状・感謝状が贈られました。

表彰

■全国民生委員児童委員連合会会長表彰(永年勤続民生委員・児童委員)

- 谷田部光子(大街道二丁目、齊藤順子(大街道三丁目)、田村佳代(当郷町)、森田貞子(羽附町))

■全国社会福祉協議会会長表彰(民生委員・児童委員功労)

- 横山紀美子(本町二丁目)

■県社会福祉協議会会長表彰(民生委員・児童委員功労)

- 宮田高見(本町一丁目)

■県知事表彰(民生委員・児童委員功労章)

- 野本弘美(富士見町)、河野たず子(下三林町)

■県知事表彰(民生委員・児童委員勤続章)

- 小林幸江(代官町)、中村和宏(西本町)、栗原一恵(新宿二丁目)、松本栄子(緑町二丁目)、瀬山路子(松原二丁目)、吉田洋子(南美園町)、小磯優子(小桑原町)、大谷英子(堀工町)

■全国保護司連盟理事長表彰

- 須永和男(上三林町)、野邊昌弘(栄町)

■関東地方更生保護委員会委員長表彰

- 田部井俊(日向町)

■関東地方保護司連盟会長表彰

- 関東地方保護司連盟会長表彰(若中込比呂子(朝日町)、泉澤信哉(若宮町)、後藤健二(千代田町))
- 前橋保護観察所長表彰
- 野村裕俊(本町一丁目)、尾花正貴(松原一丁目)

■県保護司連合会会長表彰

- 相川敏雄(北成島町)

■県更生保護女性連盟会長表彰

- 増田恵子(大新田町)、恩田愛子(松原一丁目)

■県青少年健全育成成功労者表彰

- 荻野久代(堀工町)

■県社会福祉協議会会長表彰(保護司功労)

- 恩田富子(松原一丁目)、栗原利子(苗木町)

■感謝状

■県知事感謝状

- 田部井孝一(大街道二丁目)、金子泰三(朝日町)、中山勉(北成島町)

■前橋保護観察所長感謝状

- 鎌田直美(赤生田本町)、近藤サチ子(美園町)

■関東地方更生保護委員会委員長感謝状

- 村田鈴子(羽附旭町)

(敬称略)

●ケイドリームス・ドーム4月の日程

1日(出)〜4日(火)、7日(金)〜30日(日)

ケイドリームス・ドーム館林 ☎ 75-0355

新入社員セミナーを開催します

とき 4月11日(火) 午前10時〜午後4時
ところ ジョイハウス(美園町)
対象 今春入社する新入社員がいる市内の事業所
定員 140人
内容 社会人として必要な基礎知識と心構えを学びます
参加費 無料(ただし、館林商工会議所会員、ユーザ協会会員、市内事業所以外のかたは、1人につき5,000円がかかります)
申込み・問合せ 3月28日(火)までに、事業主が申込書(産業政策課及び市ホームページにあります)を同会議所(Tel74-5121)、又は市産業政策課雇用推進係(内線206)へ



とき 3月18日(出)〜5月28日(回) 午前9時〜午後5時
 ※月曜日(3月20日)を除く、3月22日(火)・31日(金)、4月28日(金)、5月13日(出)は休館
ところ 第一資料館
内容 平成17年度から28年度で新たに収集した、岸浪百草居、荒井浩、岸浪柳溪の絵画



荒井浩「花之図」

第8回新収蔵資料展 催し物

などの資料を紹介します
参加費 無料
問合せ 文化振興課文化財係(文化会館内 Tel74-4111)

募集

自衛官になりませんか

募集種目 幹部候補生
応募資格 ■大卒程度試験 22歳以上26歳未満のかた
 ■院卒者試験 修士課程修了者等(見込み含む)で20歳以上28歳未満のかた
 ※詳しくはお問い合わせください
申込み・問合せ 5月5日(例)までに、自衛隊群馬地方協力本部太田出張所(Tel45-15563)へ



警察官になりませんか

試験区分 警察官A(男女)、警察官B特別(男女)、警察官A(武道指導・男女)
 ※詳しくはお問い合わせください
試験日 5月14日(日)
申込み・問合せ 3月21日(火)から4月7日(金)までに、館林警察署警務課(Tel75-0110)へ
県営住宅の入居者
入居資格 現在、住まいに困っている、親族と同居する予定のかた、又は単身の高齢者や障がいのあるかた

講座・教室

陶芸体験教室

とき 4月11日(火)及び4月12日(水)〜26日(水)の水曜日 午後1時〜4時(全4回)
ところ 城沼公民館
定員 10人
内容 粘土をこねて作品を作り、素焼きから色付け、本焼きまでを行います



参加費 無料
持参する物 タオル、筆記用具、飲み物
 ※運動できる服装でお越しください
申込み 当日会場へ
問合せ 高齢者支援課地域包括ケア推進係(内線675)

図書館桜カフェ

図書館ボランティアの会によるカフェサービスを行います。桜の下で読書を楽しみませんか?
とき 3月25日(土)・26日(日) 午前10時〜午後4時
 ※荒天の場合は中止
ところ 図書館サン・さんテラス
内容 コーヒー・紅茶・ジュースの販売(1杯50〜100円で菓子付き)
申込み 当日会場へ
問合せ 同館(Tel74-2346)



お知らせ

出張美容・美容サービス

ねたきりなどで外出できないかたが、出張の理容・美容サービスを受けるときに利用できる利用券を交付します。
対象 本市に居住し、住民登録がある、次のいずれかに該当するかた
 ①65歳以上で、要介護4・5に該当する在宅のねたきり高齢者
 ②65歳未満で、特別障害者手当などを受給している在宅のねたきりのかた
内容 年間最高4枚(1枚3500円分)の利用券を交付します
 ※利用は1回につき1枚で、料金が3500円を超えた分は利用者負担になります
持参する物 印鑑、身分証(運転免許証、保険証など)
申込み・問合せ 3月21日(火)から、①は高齢者支援課高齢者支援係(内線621)、②は社会福祉課障がい福祉係(内線673)へ



はり・きゆう・マツサージ施術料を助成

保険適用外で、はり・きゆう・マツサージにかかった場合、費用の一部を助成します。
対象 本市に居住し、住民登録がある、次のいずれかに該当するかた
 ①満70歳以上で、前年の所得税が非課税、又は在宅ねたきり高齢者等介護慰労金の受給者及び介護を受けている
 ②在宅重度障害者介護慰労金の受給者及び介護を受けている
内容 年間6枚(1枚1000円分)の助成券を交付します
 ※利用は1回につき1枚で、料金が1000円を超えた分は利用者負担になります
持参する物 印鑑、身分証(運

春の全国交通安全運動



優しさと思いやりの心を育み、正しい交通マナーで交通事故防止に努めましょう。
期間 4月6日(木)〜15日(土)
運動の基本 子どもと高齢者の交通事故防止〜事故にあわ

家庭倫理講演会

とき 3月26日(日) 午前10時〜11時30分
ところ 三の丸芸術ホール
定員 300人
テーマ 「つながる」
講師 吉川和儀さん(一社)倫理研究所)

イベント中止のお知らせ

「館林やぐらまつり」で予定していた、4月2日(日)の「多々良保安林イベント・第21回彫刻の小径音楽会」は、同日の市長選挙・市議会議員補欠選挙のため、中止とさせていただきます。
問合せ 多々良地区やぐら祭り実行委員会(多々良公民館内 Tel74-9174)



元気はつらつひろば

仲間といっしょに、楽しみながら体や頭のリフレッシュをしませんか。
とき 4〜9月(祝日、休館日を除く)
■火曜日 午前10時〜11時30分
■金曜日 午後1時30分〜3時
 ※いずれかの曜日を選んでください
ところ 老人福祉センター
対象 市内在住のおおむね65歳以上のかた
定員 各30人程度
内容 介護予防体操と運動指導、簡単な脳トレーニング、介護予防についての相談など

スポーツ

エクササイズde
リフレッシュ教室

とき・内容(全5回)

■4月19日(水)・26日(水) キック&パンチ エクササイズ
■5月10日(水)・17日(水)・24日(水) リズムダンス エクササイズ

※時間 午後7時～8時30分
ところ 城沼総合体育館

対象 18歳以上のかた

定員 30人程度

講師 柴崎拓実さん(スポーツインストラクター)、古矢真耶さん(新体操・ヒップホップインストラクター)

参加費 1000円(保険料など)
持参する物 上履き、飲み物、タオルなど
※お持ちのかたは健康づくり応援マイレージカード

申込み・問合せ 参加費を添えて、スポーツ振興課振興係(同館内 ☎74-2611)へ

小学生卓球教室

とき 4月2日(日)～平成30年3月25日(日)の日曜日 午前10時～午後1時
ところ 城沼総合体育館

対象 4歳～中学生

春のラグビー教室

とき 4月2日(日)～23日(日)の日曜日 午前9時～10時(全4回)

ところ 関東学園大学附属高等学校分福総合グラウンド(堀工町)
対象 4歳～中学生

国民年金保険料が変わります

4月から、国民年金保険料が月額1万6,490円になります。付加保険料は、月額400円で据え置きです。平成29年度分の納付案内書は、4月初めに日本年金機構から送られます。



なお、手間がかからず納め忘れを防ぐために、口座振替やクレジットカード納付も受け付けできます。

問合せ 太田年金事務所(☎49-3716)、又は市保険年金課年金係(内線618)



保健

離乳食教室

とき 4月27日(木) 午前9時30分～午後1時

ところ 保健センター

対象 生後5か月～1歳6か月未満の乳幼児と保護者

定員 20組(申し込み多数の場合は初めての優先)

内容 魚を使った簡単な離乳食の調理実習と試食・交流会

参加費 300円(材料費)
持参する物 母子健康手帳、エプロン、三角巾、子守帯、子ども用の飲み物・スプーン

申込み・問合せ 3月29日(水)から、健康推進課母子保健係(同センター内 ☎74-5155)へ
※調理中は母子保健推進員による託児があります



4月の相談

※◎とき、◎ところ、◎問合せ。平日の場合、祝日は除きます

心配ごと相談

◎2日(日)・11日(火)・16日(日)・25日(火) 午前9時30分～正午

法律相談(予約制。1週間前の月曜日 午前9時から受け付けます)

◎4日(火)・11日(火)・18日(火)・25日(火) 午前10時～11時30分

◎総合福祉センター
結婚相談
◎9日(日)・23日(日) 午後1時～4時

女性のための結婚相談

◎16日(日) 午後1時～4時

※◎いずれも社会福祉協議会(☎75-7111)

年金相談(予約制。1週間前の木曜日 午前8時30分から受け付けます)

◎20日(木) 午前9時30分～午後3時

◎市役所203会議室
◎保険年金課(内線618)

◎高齢者なんでも相談(60歳以上対象)
◎火・木曜日 午前10時～正午、午後1時～3時

◎老人福祉センター(☎74-5342)

消費生活相談

◎月～金曜日 午前9時～午後4時

◎消費生活センター(☎72-9002)

◎外国人相談
◎11日(火)・25日(火) 正午～午後3時

◎市役所市民課前
◎市民協働課(内線686)

◎パートタイム職業相談
◎月～金曜日 午前9時～正午、午後1時～3時30分

◎市民センター分室
◎パートタイム職業相談室(☎74-9551)

◎労働相談
◎市役所401会議室

◎市役所203会議室
◎いずれも午後1時30分～4時

◎産業政策課(内線206)
◎若者キャリア相談(就労相談・35歳以下対象。予約制)

◎14日(金)・26日(水) 午後7時～9時

◎勤労青少年ホーム(☎72-4304)

◎出張サポートステーション(就労相談・40歳未満対象。予約制)

◎14日(金) 午前10時～午後4時

◎勤労青少年ホーム
◎東毛若者サポートステーション(☎57-8222)

◎4月の相談 一人で悩まず相談を

科学館

科学講座など参加者募集



宇宙キョウリ19世種まき体験
とき 4月16日(日) 午前11時～11時30分
ところ 向井千秋記念子ども科学館
定員 20組(先着順)

内容 「向井千秋宇宙飛行士と宇宙に行ったキョウリ」の子孫の種をまきます

参加費 無料
申込み 4月1日(土)の午前9時から、同館(☎75-1515)へ

科学講座「染色体験にチャレンジ!オリジナル模様のハンカチをつくらう」
とき 4月22日(土) 午前9時30分～正午

ところ 向井千秋記念子ども科学館
対象 小学生以上(小学1・2年生は保護者同伴)

定員 24人(先着順)
内容 身近なものを利用した染色体験、オリジナル模様のハンカチ作り

科学クラブ

実験や工作、観察を通して、身近な自然や科学を楽しみながら学びます。

とき 5月～平成30年2月(原則として第2土曜日。全10回)

ところ 向井千秋記念子ども科学館他

参加費 2000円(保険料、活動費など)

※応用コース・天体は2200円

※内容により、別途負担して

コース	対象	定員(先着順)	時間	内容
基礎コース(A・B・C)	小学3・4年生	各27人	A・B 午前9時30分～11時30分 C 午後2時～4時	工作や実験などの体験活動を通して身近な科学に触れます
応用コース(自然・天体)	小学5・6年生	自然 24人 天体 30人	自然 午後2時～4時 天体 午後6時～8時	星や動植物を観察し、自然科学の知識を深めます
発展コース	中学生	24人	午後2時～4時30分	大学や企業などと連携し、高度な研究活動を行います

子育て支援センター

地域子育て支援センターは、子育てに関する情報交換や、親子そろって友達づくりをする場です。子育てに悩んでいるかたは、ぜひ遊びに来てみてください♪

問合せ

- 各地域子育て支援センター
 - 長良保育園内 (Tel72-2118)
 - 美園保育園内 (Tel72-2117)
 - 聖ルカ保育園内 (Tel73-8722)
 - ももの木保育園内 (Tel74-4865)
 - 総合福祉センター内 (Tel070-3626-7111)
- ※いずれも参加費は無料です

ためきサロン

とき 4月13日(木) 午前10時～11時30分
 ところ 長良保育園
 対象 妊婦さん
 ※里帰り中のかたやファーストママ(子どもが生後4か月まで)も参加できます
 定員 10組(先着順)
 内容 にぎにぎおもちゃ作り、絵本の紹介と読み聞かせ、手作りおもちゃの紹介、交流会
 申込み 3月22日(水)の午前9時から、長良保育園地域子育て支援センターへ



お楽しみ広場

桜とこいのぼりを見よう!!

とき 4月6日(木) 午前10時～11時30分
 ところ 陽だまりの広場
 対象 市内在住の乳幼児と保護者
 定員 15組(先着順)
 内容 親子で公園を散策しながら、桜とこいのぼりを観賞します
 持参する物 飲み物、帽子、ベビーカーなど
 申込み 3月22日(水)の午前9時から、聖ルカ保育園地域子育て支援センターへ

利用について

地域子育て支援センターを利用するには登録が必要です。各センターでは、4月3日(月)から随時、平成29年度の利用登録を受け付けます。
 登録料 無料
 ところ
 ■長良保育園支援センター
 愛称: あいあい



- 美園保育園支援センター
愛称: きらら
 - 聖ルカ保育園支援センター
愛称: おひさま
 - ももの木保育園支援センター
愛称: たんぼぼ
 - 社会福祉協議会支援センター(総合福祉センター内)
愛称: わくわくらんど
- 活動内容
- ふれあい保育 子育ての喜びや悩みを語り合える仲間作りができます
 - 子育て相談 子育てに関することなどなんでも相談に応じます
 - サークル活動支援 自主サークルの手伝いや運営の相談に応じます
 - あそびの広場 友達や親子、地域のかたとの触れ合いの場として、支援センター室を開放しています
 - 育児講座 健康に関する講座やベビーマッサージなど、楽しみながら学べる講座を開催しています
 - 妊婦さんへの支援 妊婦さん同士が楽しく交流できるサロンを毎月開催しています(長良・美園保育園のみ)
- 申込み 各地域子育て支援センターへ

4月の児童館だより

対象 乳…乳幼児 小…小学生

児童センター	Tel73-1522	赤羽児童館	Tel72-4155
【今月の遊び】 パズル	10:00～17:00	【今月の遊び】 折り紙あそび	10:00～17:00
こいのぼり作り	14日(金) 11:00～11:30	エコフォトフレーム	11日(火) 11:00～11:30
乳 親子ふれあい遊び・子育て相談など	27日(木) 15:30～16:30	アクアこいのぼり	26日(水) 15:30～16:30
小 ドッチボール	22日(土) 15:30～16:30	ココロドッチボール	11日(火) 26日(水)
こいのぼり小物入れ	26日(水)		
西児童館	Tel75-4311		
【今月の遊び】 ぬりえ	10:00～17:00	休館日	4月3日(月)・10日(月)・17日(月)・24日(月)
おたのしみシアター	7日(金) 11:00～11:30	開館時間	午前10時～午後5時
乳 にじみ絵こいのぼり	13日(木) 15:30～16:30	児童館のお約束	
小 影絵であそぼう!	7日(金) 15:30～16:30	■受付で名前を書いてから遊びましょう	
長縄跳びに挑戦I	28日(金)	■ゲーム機やカードゲームなどでは遊べません	
		■食べ物はお約束のお部屋で食べましょう	



4月の相談

※㊤とき、㊦ところ、㊧問合せ。平日は祝日を除く

健康相談

- ストレス・こころの相談(予約制)
㊤5日(水)・19日(水) 午後1時30分～3時
- ふれあい相談会(神経難病生活支援相談会)(予約制)
㊤12日(水) 午後1時20分～3時30分
- エイズ相談(予約制)
㊤11日(火)・18日(火)・25日(火) 午前9時30分～10時30分
- ※㊦・㊧いずれも館林保健福祉事務所保健係(Tel72-3230)
- こころの健康相談(予約制)
㊤13日(木) 午後1時30分～3時
- ㊦総合福祉センター
㊧社会福祉課(内線673)
- 高齢者の介護・福祉相談
㊤月～土曜日 午前8時30分～午後5時30分
- ㊦・㊧各高齢者あんしん相談センター
- クローバー荘(Tel77-1165)
- 新橋(Tel75-3013)
- 東毛光生園(Tel72-2060)
- ㊤月～金曜日 午前8時30分～午後5時15分
- ㊦・㊧高齢者あんしん相談センター
社会福祉協議会(Tel60-5670)



- 医療・介護・福祉相談(予約制)
㊤月～金曜日 午前8時30分～午後5時15分
- ㊦・㊧館林厚生病院地域連携室(Tel72-3140)
- 障がい者(児)歯科診療(予約制)
㊤火・木・金曜日 午前9時～正午、午後2時～5時
- ㊦・㊧館林邑楽歯科保健医療センター(Tel73-8818)

子育て相談

- 子育て相談
㊤月～金曜日 午前9時30分～午後4時30分
- ※聖ルカ・ももの木保育園は午前9時30分～午後5時
- ㊦・㊧各地域子育て支援センター
- 長良保育園内(Tel72-2118)
- 美園保育園内(Tel72-2117)
- 聖ルカ保育園内(Tel73-8722)
- ももの木保育園内(Tel74-4865)
- 総合福祉センター内(Tel070-3626-7111)
- ※公・私立保育園、児童館でも相談可
- 家庭児童相談
㊤月～金曜日 午前9時～正午、午後1時～5時
- ㊦・㊧こども福祉課(内線665)
- 婦人・母子相談
㊤月～金曜日 午前9時～正午、午後1時～4時
- ㊦・㊧こども福祉課(内線671)
- 子ども相談(来所相談は予約制)
㊤
- 電話相談 月～土曜日 午前9時～正午、午後1時～5時(土曜日は午前中のみ、祝日は除く)
- メール相談 随時受付
- ㊦市民センター
- ㊧子ども相談室(Tel73-4152 ✉seishonen@city.tatebayashi.gunma.jp)
- 家庭教育相談
㊤7日(金)・21日(金) 午後1時30分～4時
- ㊦城沼公民館
- ㊧生涯学習課(内線227)
- 子育てこころの相談(予約制)
㊤26日(水) 午前9時～11時
- ㊦・㊧館林保健福祉事務所保健係(Tel72-3230)

小児救急電話相談(#8000)

県医務課(Tel027-226-2534)

受付時間
 ■月～土曜日 午後6時～翌午前8時
 ■日曜日、祝日、年末年始 午前8時～翌午前8時
 電話番号 短縮番号#8000
 ※通話料は利用者負担
 ※携帯電話からも利用可能

内容 夜間や休日の急病の対応について、家庭でできる対処法などの無料相談
 ※病気の診断・治療をするものではありません
 ※明らかに緊急を要する場合は、119番を利用してください

4月の健診・相談

乳幼児健診		
名称	とき	対象
4か月児	25日(火)	H28.12月生
10か月児	26日(水)	H28.6月生
1歳6か月児	20日(木)	H27.9月生
2歳児歯科	19日(水)	H27.4月生
3歳児	18日(火)	H26.2月生

時間 午後0時45分～1時30分
 ところ 保健センター

母乳育児相談

とき	対象
10日(月)	1歳未満児と保護者

時間 午前9時30分～11時
 ところ 保健センター

保健師・栄養士・高齢者あんしん相談センター職員の健康相談

とき	ところ
13日(木)	三野谷公民館
17日(月)	中部公民館
19日(水)	郷谷公民館
21日(金)	多々良公民館
27日(木)	赤羽公民館
28日(金)	六郷公民館

時間 午前9時30分～11時

相談内容	病気や生活習慣、妊娠、出産、子育て、介護など
持参する物	乳幼児は、母子健康手帳 40歳以上は、健康手帳

問合せ 健康推進課(Tel74-5155)
 ※高齢者あんしん相談センター職員による相談は高齢者支援課地域包括ケア推進係(内線675)

休日当番医のお知らせ

診療時間 午前9時～午後5時

	内科		外科
2日	さくらクリニック 木戸町 Tel 72-3855	湯沢医院 大泉町西小泉 Tel 62-2209	小曽根整形外科 松沼町 Tel 72-7707
9日	後藤内科医院 西本町 Tel 72-0134	おぎわらクリニック 大泉町坂田(小児科のみ) Tel 61-1133	澤田皮膚外科 新宿二丁目 Tel 70-7703
16日	たけい小児科 北成島町(小児科のみ) Tel 76-2525	須田内科 大泉町仙石 Tel 63-1414	最上胃腸科 朝日町 Tel 74-3763
23日	橋田内科 本町二丁目 Tel 72-0001	小西医院 千代田町赤岩 Tel 86-2261	慶友整形外科 羽附町 Tel 72-6000
29日	うえの医院 赤生田町 Tel 72-3330	いたくら内科 板倉町朝日野 Tel 70-4080	館林医院 西本町 Tel 74-2112
30日	横田胃腸科 細内町 Tel 72-4970	金丸内科 邑楽町狸塚 Tel 88-3200	堀井乳腺外科 北成島町 Tel 55-2100

耳鼻科		歯科
2日	今村クリニック(邑楽町篠塚 Tel70-2221)	館林邑楽歯科保健医療センター (苗木町2622-1 Tel73-8818)
16日	板倉耳鼻科(板倉町海老瀬 Tel80-4333)	診療時間 午前9時～午後1時
30日	川田耳鼻科(仲町 Tel72-3314)	診療時間 午前9時～正午、午後1時～3時

夜間
夜間急病診療所(内科・小児科)
新栄町1844-3 Tel73-2313
診療時間 午後7時～10時
(日曜日、祝日、年末年始を除く)

緊急時
館林厚生病院
成島町262-1 Tel72-3140
※電話で確認後、受診
※日曜日や祝日も内科・外科は行っています(急患のみ)

～困ったときは～
たてばやし健康ダイヤル
24時間相談できます
0120-374-215
■健康・医療・介護・育児・メンタルヘルスの相談
■医療機関情報の提供など

※変更になる場合がありますので、必ず電話で確認してから受診してください
※時間外・夜間などは受診できる病院などを紹介します。 救急テレホンサービス (Tel73-5699) へ

INFORMATION まちの情報

人口と世帯 (3月1日現在)

	人口・世帯	前月比
男性	38,637人	-23
女性	38,553人	-45
合計	77,190人	-68
世帯数	32,526世帯	+7

3月の風呂の日

- レモン湯**
②26日(日) 午前11時～午後6時
場つつしが岡パークイン
- さくらの湯**
②26日(日) 午前10時～午後4時
場総合福祉センター

4月の催し物

- かごめ六斎市**
②8日(土)・22日(土) 午前9時30分～午後1時
場かごめ通り商店街
- 尾曳稲荷骨董市**
②15日(土)・29日(土) 午前7時～午後4時頃
場尾曳稲荷神社
- 下町夜市**
②15日(土) 午後6時～9時
場下町通り商店街



チャイどる



安藤世夏ちゃん(成島町)
世夏ちゃんはどうな子？
弟のめんどうをよく見てくれて、ママのお手伝いも進んでしてくれます。
パパとママから世夏ちゃんへメッセージ
みんなに元気をあげられるような、笑顔のすてきな女の子になってね。

Vol.91

市史コラム

147回

戦時下の代用品

板橋春夫
市史編さん民俗部会専門委員

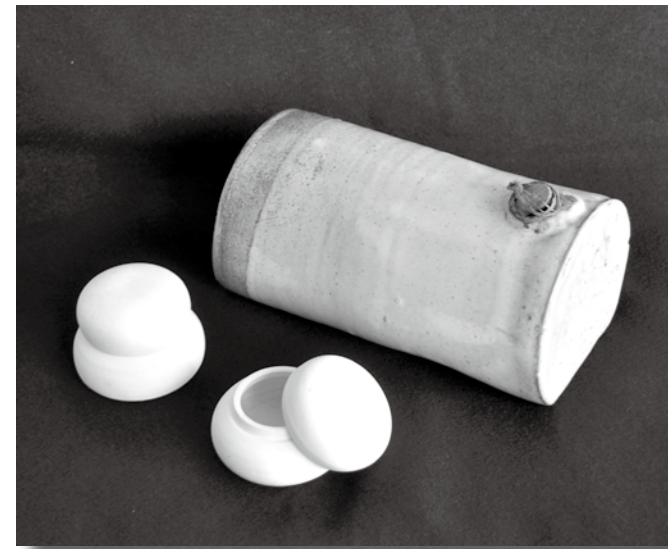

戦時下の代用品として使われた陶磁器製の鏡餅や湯たんぽ

市史編さんセンター
(Tel76-7651)

アジア太平洋戦争は、資源の乏しい我が国が資源豊かなアメリカなど大国を相手に戦った戦争でした。物量の差が勝敗を決するのには目に見えていたのですが、戦争に向かっただけで済んだのではなく、政府は驚くべき政策を実施します。それが金属回収でした。戦争遂行に必要な金属資源を確保すべく、銅や鉄などの金属品を国に献納することが推奨され、あらゆる金属物が供出対象となりました。家

庭の釜、鉄瓶、金火鉢などの日用品をはじめ、郷土の偉人の銅像や寺院の梵鐘なども対象になったのです。

この金属供出の流れを受けて登場したのが陶磁器製の代用品でした。陶器生産が奨励された結果、愛知県の瀬戸焼・常滑焼、岐阜県的美濃焼、三重県の伊賀焼などの産地で代用品の生産が始まりました。昔からあったものと思われる陶磁器製のおろし金は、実は戦時中の代用品です。陶磁器製湯たんぽも戦時下の代用品から発想されたものでした。こちらは金属製よりも直接熱が伝わらず、使いやすい一面がありました。

陶磁器製の代用品は、繊維製品など他製品にも及びました。陶磁器製の鏡餅はその代表です。田山花袋記念文学館にもこの鏡餅が所蔵されており、田山家が当時住んでいた東京で購入したものと考えられます。陶磁器製の鏡餅や湯たんぽは、まさに戦時下の人びとの暮らしを物語る一品といえます。

PHOTO CANVAS



2月25日と26日の2日間、多々良公民館に移動博物館がやって来ました。来館者たちは、身近な公民館で恐竜の化石や動物のはく製などの貴重な展示物を楽しみました。



生涯学習館林市民の会「三の丸石碑巡り」が、2月22日、文化会館周辺で開催されました。参加者は、講師の説明を聞きながら、秋元家や郷土の歴史について学びました。

この講座は、広報モニターの新井歌子さんとともに取材しました。



茂林寺沼湿原自然学習会が、2月19日、分福公民館で開催されました。参加者はパネル展示や講師の解説を通して、湿原の自然について理解を深めました。

Vol.200 夢・挑戦・想い
YOUNG MIND

館林のことを 好きになってくれる 人を増やしたい

おおつかの
大塚ミサ乃さん 大街道三丁目



私 は学生の間でいろいろな経験をした
と思っています。生まれ育った館
林のためにできることはないかと考えたとき、ミス館林フラワーレディになって大好きな館林のPR活動をしたいと思いました。
各地に行き感じる館林の魅力は、自然が豊かで憩いの場が多いことと人の温かみがあるところ。自分が住んでいるまちの魅力を自分の言葉でしっかりPRできるように、以前よりも館林のことについて考える

時間が増えました。もっと館林のことを勉強して知識を深めていかなければと、その役割の重要さと責任の重さを感じています。
館林はもうすぐツツジやこいのぼりの時期。「館林にそんなところがあるの!？」と思ってもらえるような、相手の興味をそそぐPRができるようになりたいです。多くのかたに館林へ足を運んでもらえるように、これからも大好きな館林の魅力をたくさん届けていきたいと思っています!

ぽんちゃんのお部屋

3月25日(土)の館林さくらまつりで、山形県のおいしい芋煮をふるまうぽん。みんなで本場の味を食べにきてぽん♪



ホッとひといき Relax

2月中旬につつじが岡公園を取材で訪れた際、園内でカメラを構える人だかりを目撃。その数40人を超えるほど。何事かと思い、近寄って話を聞くと、この地域ではめったに見ることができないヤツガシラという鳥が発見されたとのこと。頭に冠羽のある美しい小鳥は園内で数日間羽を休めた後、どこかへ飛び立っていました。また来年も会えればいいな。(隼)

市税の納付・納税相談

納税に関してお困りのことがありましたら、お気軽にご相談ください。
納税相談
とき 平日 午前8時30分～午後5時15分
夜間納税相談
仕事などの都合で市役所開庁時間内に来庁できないかたのために、夜間にも相談窓口を開設しています。また、電話による相談も受け付けます。

とき 4月3日(月)・10日(月)・17日(月)・24日(月) 午後7時まで
共通事項
ところ 納税課
持参する物 現在の生活状況(収入・支出など)を説明できる資料
問合せ 同収納係(内線680)

