

広報館林

2018
2
15日号

まちの情報誌 City Of Tatebayashi Public Relations

Vol.1203



表紙：子ども会上毛かるた大会

1月21日、館林市子ども会上毛かるた大会が城沼総合体育館で行われました。会場では、各地区を勝ち抜いた小・中学生163人が各部門に分かれ、真剣にかるたを取り合いました。

地域で支え合うまちづくりが始動・・・P2
臨時窓口を開設・・・P4
災害時の物資供給等の協定を締結・・・P4
異才発掘プロジェクトの説明会を開催・・・P5
3月の休日当番医・・・P13



隣近所の課題などを話し合った
三野谷地区の情報交換会



昨年9月、一足先に第2層協議体として
動き出した多々良地区



情報交換会で地域の困りごとなどについて話し合った郷谷地区

田端智子さん(赤生田本町)

地域の高齢者との世代間交流は、子育てにとっても役立ちます。子どもたちのためにも、地域のしくみづくりに参加していきたいですね。



2月1日に第2層協議体を立ち上げた渡瀬地区



川島要司さん(岡野町)

高齢者たちが住み慣れたまちで安心して暮らせるよう、よりよい地域づくりのお手伝いをしたいと思い、活動に参加しています。



システム構築に向けて話し合う第1層協議体(市ささえあい地域づくり協議体)

地域包括ケアシステムが分かる！
講演会&情報交換会

地域包括ケアシステムの推進を図るため、講演会と各地域の情報交換会を行います。ぜひこの機会に理解を深めませんか。
とき 3月12日(月) 午後6時30分～
ところ 郷谷公民館
講師 長瀬純治さん(社会福祉士)
参加費 無料
申込み 直接会場へ
問合せ 高齢者支援課地域包括ケア推進係

将来の自分のために
今からしくみづくりを

地域における高齢者と若者たちの支え合う関係は、今は成り立っていますが、将来もそうだとはいえません。今のうちからしくみをつくっておくことがたいせつです。また、生活支援では、自治体任せではなく、近所の困りごとのような小さなことは、地域で解決するほうがニーズに合うし、対応も早いのではないのでしょうか。地域の一員として、ぜひ、地域のしくみづくりに参加してほしいですね。



市ささえあい地域づくり協議体
会長 角田好二さん(高根町)

このしくみは、今ある状況を地域で支え合うためだけのものではないですね。このしくみが取り組もうとしているのは、これからの地域としての課題。だからこそ、自分自身のものと捉え、地域住民が主体的に動くことがたいせつです。近い将来、自分自身が助けられる側になったとき、住み慣れた地域にそうしたしくみが整っているかどうかは、大きな差になるのかもしれない。今、行動を起こすべく考えてみませんか。

地域住民だからこそ
地域の課題を解決できる！

また、昨年9月の多々良地区での第2層協議体の設置を皮切りに、進捗には差はあるものの、各地区でも第2層への動きがスタート。現在、多々良地区をはじめ、赤羽地区、渡瀬地区が第2層協議体として活動するほか、他の地域でもおおむね月1回の情報交換会が開催され、地域で支え合う体制づくりが進められています。今後は、生活支援コーナー・デイネーターを含め、地域で第2層協議体が本格的に動き出すこととなります。

地域で支え合う体制づくり
第2層協議体が動き出す



いつも
ありがとう

ごみ出し
手伝います！

住み慣れた地域で、できる限り自分らしい暮らしを続けられるよう、医療・介護・介護予防・住まい、生活支援などが包括的に確保される「地域包括ケアシステム」。市内の各地区では、地域住民が主体となる第2層協議体への動きが活発化し、いよいよ地域における支え合うまちづくりが動き出そうとしています。
▶問合せ 高齢者支援課地域包括ケア推進係(内線 623・675)

住み慣れた地域で安心して暮らすために
2025年には約3人が一人が高齢者(65歳以上)になると推測されている館林市。今後は、高齢者のみの世帯など、日常生活を営むことが困難になるかたも増加し、安否確認や日常的な困りごとの支援など、総合的に生活を支援するしくみが必要となります。また、生活支援のニーズは人によって異なるため、「自助」「互助」の考え方を基本に、市民が主体となり、地域全体として住民生活を支え合う体制をつくることが重要となります。
市では、しくみづくりの第一歩として、平成28年4月、多様な関係団体が参加する第1層協議体(市ささえあい地域づくり協議体)を設置。各地域で同システムの理解を深めるとともに、地域の現状を把握するための情報交換会などを行い、体制づくりの準備を進めてきました。

地域包括ケアシステムの姿



第2層協議体設置により
いよいよ課題解決に

地域住民が主体となった体制づくりでは、既定のルールはなく、課題などは地域ごとにさまざまです。そのため、活動を始めた当初は地域からの意見も出にくい状況でした。しかし、徐々に制度の理解も図られ、今では「ごみ出しが困難な高齢者について何ができるか」や「ちよつとした身近な困りごとなど」はできることから対応していけば

お知らせ

年度末の窓口の混雑緩和を図ります

日曜日に臨時窓口を開設

臨時窓口

3・4月は窓口の混雑が予想されるため、各種届出や証明書の交付、相談などを受けられる臨時窓口を開設します。

とき

■3月11日(日) 市民課

■3月25日(日)、4月1日(日) 市民課、税務課、納税課、社会福祉課、介護保険課、高齢者支援課、こども福祉課、保険年金課、学校教育課、群馬東部水道企業団館林支所(広内町) 1180-1320(1)

※開設時間は、いずれも午前8時30分～午後5時15分
交付できる証明書・届出

■市民課 住民票、戸籍、印鑑登録証明書、転入・転出・転居などの住民異動届(パスポートを除く)、個人番号カード及び個人番号通知カードの交付など

※住民票や印鑑登録証明書は、開庁時間内(午前8時30分～午後5時15分)に電話予約をすれば、時間外(土・日曜日、祝日を含む)に受け取ることが出来ます
■税務課 納税証明・所得証明・評価証明などの市税関係証明書
■こども福祉課 保育園の入園・児童手当・児童扶養手当に関する手続きなど

お知らせ

災害時における物資供給体制を整備

市と東洋水産(株)が協定を締結

2月5日、市では東洋水産(株)と「災害時における物資供給等に関する協定」を締結しました。この協定は、災害が発生した場合に、市からの要請により、即席麺などの食料品を優先供給してもらうものです。このような体制を整備することにより、応急対策に必要な食料を確保し、非常用物資の充実につながることに、今後も災害時の危機対応能力の高いまちづくりを推進していきます。



お知らせ

車いすでの乗降もできます

館林・板倉線に新車両が登場

館林・板倉線のバス車両が新しくなりました。旧車両では乗車定員が70人でしたが、新車両では国内で生産される最大の車長のものを使用し、定員87人まで乗車することが可能になりました。また、高齢者や障がい者も利用しやすいバリアフリー化された大型ノンストップバスで、走行時の騒音や振動も少なく、環境にも優しい車両です。お出かけの際は、新しくなったバスをぜひご利用ください。



フロント部分にぼんちゃん、いたくらのペイントがあります

お知らせ

東京大学の異才発掘プロジェクト

ROCKET全国説明会in館林

ユニークな子どもたちに新しい学びの場と自由な学びのスタイルを創造している東京大学異才発掘プロジェクト「ROCKET」の全国説明会と保護者相談会を開催します。

全国説明会

時間 午前10時30分～正午

対象 同プロジェクトに興味のあるかた

定員 150人(先着順)

保護者相談会

時間 午後1時30分～3時

対象 ユニークな子どももの保護者

定員 20人

共通事項

とき 3月18日(日)

ところ 文化会館小ホール

参加費 無料

申込み 2月27日(火)から、同プロジェクトのホームページ(<https://rocket.tkyo/>)へ

問合せ 向井千秋記念子ども科学館(1175-11515)

※詳しくは同プロジェクトのホームページをご覧ください

表彰

長年にわたり福祉の向上に貢献

民生委員児童委員に表彰状・感謝状が贈呈

厚生労働大臣表彰(民生委員・児童委員功労者)



横山紀美子さん(本町二丁目)

感謝状

県知事感謝状

渡邊満子(西本町)、柳瀬ふじ江(美園町)

県社会福祉協議会会長感謝状

谷田部光子(大街道一丁目)、齊藤順子(大街道三丁目)、兵藤芳子(台宿町)、横山紀美子(本町二丁目)、田村佳代(当郷町)

県民生委員児童委員協議会会長感謝状

野本弘美(富士見町)、小林幸江(代官町)、中村和宏(西本町)、渡邊希美子(本町二丁目)、長谷川方子(本町四丁目)、萩原富美子(新栄町)、島田美津江(西本町)、藤井真砂子(仲町)、宮田高見(本町一丁目)、青木浩美(本町一丁目)、寺澤若子(台宿町)、栗原一恵(新宿二丁目)、瀬山路子(松原二丁目)、吉田洋子(南美園町)、小磯優子(小桑原町)、野村啓子(緑町一丁目)、平田恵美子(松原一丁目)、赤坂政江(小桑原町)、津久井和枝(緑町一丁目)、大谷英子(堀工町)、河野たず子(下三林町)、松澤瑞枝(野辺町)、金子純子(入ヶ谷川田町)

消費生活ほっと NEWS Vol.5
賢い消費者になるために

「何でも買い取ります」を口実に貴金属を強引に買い取る手口に注意

▶事例 「リサイクルショップを開くので、ご家庭の不用品を買い取りたい」と電話があり、着物を売ることにして訪問を承諾した。自宅に来た業者は着物に目もくれず、「貴金属はないか」「見せるだけでいい」としつこく迫ってきて、売るつもりのない指輪を安く買い取っていった。

▶アドバイス 自宅で物品を買い取ってもらう訪問購入では、突然の訪問勧誘は禁止されています。前もって連絡があった場合でも、消費者が事前に承諾した物品以外の売却を求められません。当初とは違う物品の売却を求められたときは、きっぱりと断りましょう。もし買い取られてしまった場合でも、契約書を受け取った日を含め8日以内であればクーリング・オフができます。

問合せ 消費生活センター(市民センター分室内) Tel.72-9002 平日の午前9時～午後4時

全国民生委員児童委員連合会会長表彰(永年勤続民生委員・児童委員)

野本弘美(富士見町)、小林幸江(代官町)、中村和宏(西本町)、宮田高見(本町一丁目)、吉田洋子(南美園町)、栗原一恵(新宿二丁目)、瀬山路子(松原二丁目)、小磯優子(小桑原町)、大谷英子(堀工町)、河野たず子(下三林町)

県社会福祉協議会会長表彰(民生委員・児童委員功労者)

渡邊希美子(本町二丁目)、長谷川方子(本町四丁目)、萩原富美子(新栄町)、島田美津江(西本町)、藤井真砂子(仲町)、青木浩美(本町一丁目)、寺澤若子(台宿町)、栗原一恵(新宿二丁目)、瀬山路子(松原二丁目)、吉田洋子(南美園町)、小磯優子(小桑原町)、野村啓子(緑町一丁目)、平田恵美子(松原一丁目)、赤坂政江(小桑原町)、津久井和枝(緑町一丁目)、松澤瑞枝(野辺町)、金子純子(入ヶ谷川田町)、堀越一孝(下早川町)

保健・福祉

ご存知ですか？
特別障がい者手当

対象 著しく重い障がいがあるため、日常生活で常に特別な介護を必要とする20歳以上のかた
※社会福祉施設へ入所中のかたや、病院に3か月を超えて入院中のかたは除く
支給額(月額) 2万6810円
※平成29年4月1日現在
※障がい者本人及び扶養しているかたの所得による制限があります
申請先・問合せ 社会福祉課 障がい福祉係(内線673)へ

障がい児に関する
手当のご案内

特別児童扶養手当
対象 身体、知的、又は精神に重い障がいがある20歳未満の児童を養育している父母、又は父母に代わり養育しているかた(国籍不問)
支給額(月額)
■1級 5万1450円
■2級 3万4270円
※障がいの程度により支給額が決定されます

障がい児福祉手当
対象 日常生活で常に介護を必要とする20歳未満のかた
支給額(月額) 1万4580円
共通事項
支給制限 所得額が一定以上の場合は支給停止になります
※障害厚生年金など定められた年金を受給しているかたや、社会福祉施設に入所中のかたには支給されません
申請先・問合せ 社会福祉課 障がい福祉係(内線673)へ

母子・父子家庭を支える
児童扶養手当

対象 次のいずれかに該当する、18歳になつて最初の3月31日を迎えるまでの児童(障がいがある場合は20歳未満)を養育している母(父)、又は父母に代わり養育しているかた
■父母が離婚(父、又は母と生計を同じくしていない児童)
■父(母)が死亡、生死不明
■重度障がい者(国民年金法による障害等級1級程度)、又は1年以上拘禁、裁判所のDV保護命令を受けている
■母が未婚
■父(母)から1年以上遺棄されている

日本脳炎の予防接種は
お済みですか

接種が完了しているかを母子健康手帳で確認してください。

- 定期接種対象者
- 第1期 生後6か月～7歳6か月未満のかた(3回接種)
※標準的な接種年齢は3・4歳です。予診票は「予防接種手帳」につづられています
 - 第2期 9歳～13歳未満のかた(1回接種)
※標準的な接種年齢は9歳です。9歳に達した翌月に、予診票を郵送しています
- 特例措置対象者 平成17年度～同21年度の積極的勧奨の差し控えにより接種の機会を逃した、次のいずれかに該当するかた
- 平成19年4月1日以前に生まれた20歳未満のかた
 - 平成19年4月2日～同21年10月1日に生まれた9歳～13歳未満のかた
- ※特例措置用の予診票が必要です。母子健康手帳、印鑑を持って、健康推進課母子保健係へ
問合せ 同母子保健係(保健センター内 Tel74-5155)

母子・父子家庭などへ
入学・卒業祝金を支給

対象者には、3月中旬に申請書を郵送しますのので申請してください。届かないかたはお問い合わせください。
対象 平成30年1月1日現在、市内に住所のある母子・父子家庭の父母、又は父母のいない児童の養育者などで次のいずれかに該当する児童を同居して養育しているかた
■小学校入学(平成30年4月)
■中学校卒業(同30年3月)
支給額(1人) 1万円
※館林市金券で交付(指定期間内に申請書と引き換え)申請先・問合せ ことも福祉課子育て支援係(内線631)へ

健康づくりを考える
健康展を開催します

とき 3月6日(火)～8日(木) 午前9時30分～正午、午後1時～3時30分
ところ 市役所市民ホール
内容 脳年齢・血管年齢・体重・体脂肪・血圧測定、顕微鏡による虫歯菌の観察、乳がん模型や健康に関するパネルの展示、保健師・栄養士・歯科衛生士による健康相談など
問合せ 健康推進課健康づくり係(保健センター内 Tel74-5155)

館林厚生病院健康講座
生活習慣病予防の食事

とき 3月6日(火) 午後4時
ところ 館林厚生病院3階講堂
講師 五箇幸子さん(同病院管理栄養士)
参加費 無料
申込み 当日会場へ
問合せ 同病院経営企画課(Tel72-3140)
※録音、撮影はご遠慮ください

講座・教室

家庭緑化の基礎を学ぶ
日曜緑化講座

とき 3月11日(日) 午前10時～正午
ところ 県緑化センター(邑)

募集

ぐんま緑の県民基金事業
公園を散策しよう

とき 3月18日(日) 午前9時30分～11時30分
ところ つつじが岡公園(陽だまりの広場)尾曳橋周辺

対象 小学生(小学2年生以下は保護者同伴)
定員 60人(先着順)
テーマ 「早めに知りたい夏野菜の育て方」
講師 多々木英男さん(農業普及指導員)
参加費 無料
申込み・問合せ 2月26日(月)の午前8時30分から、電話で同センター(Tel88-7188、又はTel89-0782)へ

対象 小学生(小学2年生以下は保護者同伴)
定員 30人(先着順)
内容 ネイチャージームをしながら公園内を散策します
※参加者にはプレゼントがあります



参加費 無料
申込み・問合せ 2月26日(月)から3月9日(金)までに、緑のまち推進課緑化政策係(内線417)へ

在住外国人日本語発表会
&餅つき交流会

日本語で自身の思いや夢を発表してみませんか。また、発表を聞いてみませんか。
とき 3月11日(日) 午前10時～正午
※餅つき交流会は正午～午後3時(予定)
ところ 西公民館
対象 市内在住、在勤、在学、

図書館ボランティアの
会員を募集します



ボランティア活動で新しい仲間づくりをしませんか。
図書館ボランティア
活動日 図書館開館日(修理・配本は第2・4水曜日)
活動場所 図書館

市少年少女合唱団の
団員を募集します

歌うことに興味のある子どもたちを募集します。
とき 毎週土曜日 午後2時～4時
ところ 三の丸芸術ホール他
対象 市内の小・中学生
活動内容 市の行事への参加やミニコンサート出演、夏合宿、クリスマス会など
参加費(月額) 2500円
※楽譜代などが別途かかります
申込み・問合せ 3月31日(日)までに、文化振興課芸術文化係(文化会館内 Tel74-4111)へ

募集

**キユウリ栽培
新規就農者を募集**

キユウリ栽培で生計を立てたいと考えているかたに就農についての現地説明会を行いますので、ご参加ください。

とき 3月3日(出)
※キユウリ栽培の農業体験を4月中旬頃実施予定

対象 市内及び邑楽郡内在住の心身ともに健康なかた

定員 若干人

申込み・問合せ 2月23日(金)までに、邑楽館林施設園芸等担い手受入協議会事務局(邑楽館林農業協同組合 園芸指導課内 ☎73-4991)へ

あすなる学童クラブの 支援員を募集します

募集人員 若干人

勤務地 あすなる学童クラブ(新宿二丁目)

勤務時間 午後2時30分～6時30分

申込み・問合せ 同クラブ(☎74-5545)へ
※勤務日、給与など詳しくはお問い合わせください

科学館プラネタリウムに 秘密結社鷹の爪が登場!

「良質な世界征服は、良質な眠りから!」というスローガンを掲げ、鷹の爪団は太古の恐竜時代へタイムワープ! 巨大な恐竜から大量の羽毛を手に入れ、最高の羽毛布団を作るという無謀な計画を立てるが...

期間 3月3日(土)～9月2日(日)の土・日曜日、祝日
※春休み期間(3月27日(火)～4月8日(日))と夏休み期間(7月21日(土)～9月2日(日))は平日も投影(休館日を除く)

時間 午前10時、午後1時30分(約30分間)

ところ 向井千秋記念子ども科学館

観覧料
・高校生以上 540円

・小・中学生 210円

※高校生以上は別途入館料(320円)がかかります

問合せ 同館(☎75-1515)



©DLE, ©EXPJ

スポーツ

市体操クラブで 体操競技を学びませんか

とき 4月7日(土)からの毎週土曜日 午前9時～午後0時30分(都合により変更する場合があります)

ところ 城沼総合体育館、又は市民体育館

対象 小学3年生～高校3年生(男子は小学2年生以上)

内容 体操競技の基礎練習

参加費(月額) 700円
※体操協会会費と保険料(年額)1800円(高校生は2850円)が別途必要です

申込み 3月10日(出)の午前9時から正午までに城沼総合体育館、又は17日(出)・24日(出)の

お知らせ

文化財ルネッサンス 武鷹館ひなまつり

とき 3月4日(出)まで(2月18日(出)までは土・日曜日のみ) 午前10時～午後4時(3月4日(出)は午後3時まで)

ところ 武鷹館
内容 武家屋敷でのひな人形の展示と飾りつけ体験、ボラ

徳川綱吉の時代を学ぶ 著者を囲む会

本県出身の歴史作家、清水昇さんをお迎えし、講演会を行います。

とき 3月25日(出) 午後1時30分～3時30分

ところ 図書館

定員 50人程度(先着順)

テーマ 「將軍綱吉の時代とその生活」

参加費 無料

申込み・問合せ 2月24日(出)の午前9時から、同館(☎74-12346)へ

市内小学生の読書感想画を 展示します

とき 3月1日(出)～15日(出) 午前9時～午後7時(土・日曜日は午後5時まで)

※月曜日は休館
ところ 図書館
入場料 無料
問合せ 同館(☎74-12346)

子育て支援・就職面接会 を開催します



とき 2月27日(出) 午後1時30分～3時30分

ところ 勤労青少年ホーム

内容 市内の求人企業8社(予定)による面接会

※保育士による無料の託児があります

就業形態 正社員、パート
申込み 当日会場へ

市少年少女合唱団 定期演奏会

歌とミュージカルの楽しいコンサートです。子どもたちの澄んだ歌声と美しいハーモニーをお楽しみください。

とき 3月11日(出) 午後2時開演

ところ 三の丸芸術ホール

・第1部 合唱「カノン・もみじ」「くしゃみザウルス」他
・第2部 音楽劇「笛吹きパパーノ」

入場料 無料

申込み 当日会場へ

問合せ 文化振興課芸術文化係(文化会館内 ☎74-4111)



インターネットは便利ですが、利用する際は注意が必要です。インターネットを悪用した詐欺やサイバー攻撃による情報流出など、さまざまな問題が発生しています。セキュリティに関心を持ち、安全に利用しましょう。

サイバーセキュリティに 関するお願い

問合せ ハローワーク館林(☎75-8609)、又は市産業政策課雇用推進係(内線2006)

注意事項

・OS、ウイルス対策ソフト



3月の相談
※◎とき、◎ところ、◎問合せ。平日の場合、祝日は除きます

心配ごと相談
◎4日(出)・13日(火)・18日(日)・27日(火) 午前9時30分～正午

法律相談(予約制) 1週間前の月曜日 午前9時から受け付けます

◎6日(火)・13日(火)・20日(火)・27日(火) 午前10時～11時30分

結婚相談
◎11日(日)・25日(日) 午後1時～4時

※◎いずれも総合福祉センター

※◎いずれも社会福祉協議会(☎75-7111)

年金相談(予約制) 1週間前の木曜日 午前8時30分から受け付けます

◎15日(木) 午前9時30分～午後3時

◎市役所401会議室

◎保険年金課(内線618)

高齢者なんでも相談(60歳以上対象)
◎火・木曜日 午前10時～正午、午後1時～3時

◎老人福祉センター(☎74-5342)

入場料 無料
申込み 当日会場へ
問合せ 細田安彦さん(館林文化財ボランティアの会長 ☎74-6864)、尾花建男さん(館林観光ボランティアガイドの会長 ☎75-6336)、又は市文化振興課文化財係(文化会館内 ☎74-4111)

は常に最新の状態にする
パスワードは人に知られないようにたいせつに管理する
身に覚えのないファイルは開かない
インターネットを介した取り引きにはじゅうぶんに注意
困った時はまず相談
相談窓口 サイバー犯罪情報・被害相談電話(☎080-12350-0001)、総合相談窓口(☎027-224-8080)

消費生活相談
◎月～金曜日 午前9時～午後4時

◎消費生活センター(☎72-9002)

外国人相談
◎13日(火)・27日(火) 正午～午後3時

◎市役所市民課前

◎市民協働課(内線686)

パートタイム職業相談
◎月～金曜日(第四月曜日を除く) 午前9時～正午、午後1時～3時30分

◎勤労青少年ホーム

◎パートタイム職業相談室(☎74-9551)

労働相談
◎13日(火)・27日(火) 午後1時30分～4時

◎勤労青少年ホーム

◎産業政策課(内線206)

若者キャリア相談(就労相談) 35歳以下対象 予約制

◎9日(金)・28日(水) 午後7時～9時

◎勤労青少年ホーム(☎72-4304)

出張サポートステーション(就労相談) 40歳未満対象 予約制

◎9日(金) 午前10時～午後4時

◎勤労青少年ホーム

◎ぐんま若者サポートステーション(東毛常設サテライト) (☎57-8222)

お済みですか?
土地・建物の相続登記
亡くなられたかたが不動産(土地・建物)を所有されていた場合、相続登記をしなければ、速やかに売買や住宅ローンを組むことができない、公共工事が計画通りに進まないなどのさまざまな問題が生じます。自分の権利をたいせつにし、次世代につなぐ相続登記を行いましょ。

相談窓口(予約制) 前橋地方法務局太田支局(☎32-6100)

※詳しくは前橋地方法務局ホームページ(☎http://honnu.kyokumoji.go.jp/maebashi/)をご覧ください

3月の相談 一人で悩まず相談を

子育て支援センター

地域子育て支援センターは、子育てに関する情報交換や、親子そろって友達づくりをする場です。子育てに悩んでいるかたは、ぜひ遊びに来てみてください♪

問合せ

各地域子育て支援センター
 ■長良保育園内 (Tel.72 - 2118)
 ■美園保育園内 (Tel.72 - 2117)
 ■聖ルカ保育園内 (Tel.73 - 8722)
 ■ももの木保育園内 (Tel.74 - 4865)
 ■総合福祉センター内 (Tel.070 - 3626-7111)
 ※いずれも参加費は無料。電話での申込可能

たぬきサロン

とき 3月16日(金) 午前10時～11時30分
 ところ 美園保育園
 対象 妊婦さん
 ※里帰り中のかたや生後4か月までの子どもがいるママも参加できます
 定員 10組(先着順)
 内容 ガラガラおもちゃ作り、絵本の紹介と読み聞かせ、手作りおもちゃの紹介、交流会
 申込み 2月22日(木)の午前9時30分から、美園保育園地域子育て支援センターへ



お楽しみ広場

春の演奏会
 とき 3月10日(土) 午前10時～11時30分
 ところ ももの木保育園(楠町)
 定員 50組程度
 内容 太竹屋と関口達也さんによる和太鼓演奏と獅子舞を鑑賞し、親子で和太鼓の体験をします
 申込み 2月22日(木)の午前9時30分から、ももの木保育園地域子育て支援センターへ
お楽しみ会
 とき 3月13日(火) 午前10時30分～11時30分
 ところ 聖ルカ保育園(大街道三丁目)
 定員 30組程度
 内容 スタッフママやサークルひなたぼっこなどが催し物を行います
 申込み 2月22日(木)の午前9時30分から、聖ルカ保育園地域子育て支援センターへ
共通事項
 対象 市内在住の乳幼児と保護者
 持参する物 飲み物



育児講座

絵本の世界を楽しもう
 とき 3月12日(月) 午前10時30分～11時30分
 ところ 長良保育園
 定員 12組(先着順)
 内容 絵本の読み聞かせ、絵本の紹介、子育て相談を行います
 講師 茂木ちえ子さん
 持参する物 飲み物
 申込み 2月22日(木)の午前9時30分から、長良保育園地域子育て支援センターへ
フォトスタンドを作ろう!
 とき 3月13日(火) 午前10時30分～11時30分
 ところ 美園保育園
 定員 10組(先着順)
 内容 フォトスタンドにデコレーションをします
 持参する物 写真、飲み物
 申込み 2月22日(木)の午前9時30分から、美園保育園地域子育て支援センターへ
共通事項
 対象 市内在住の乳幼児と保護者



3月の相談

※㊤とき、㊤ところ、㊤問合せ。平日は祝日を除く

健康相談

ストレス・こころの相談(予約制)
 ㊤7日(水) 午後1時30分～3時
ふれあい相談会(神経難病生活支援相談会)(予約制)
 ㊤14日(水) 午後1時15分～3時30分
エイズ相談(予約制)
 ㊤6日(火)・13日(火)・20日(火) 午前9時30分～10時30分
 ※㊤・㊤いずれも館林保健福祉事務所保健係(Tel.72 - 3230)
こころの健康相談(予約制)
 ㊤8日(木) 午後1時30分～3時
 ㊤総合福祉センター
 ㊤社会福祉課(内線673)
高齢者の介護・福祉相談
 ㊤月～土曜日 午前8時30分～午後5時30分
 ㊤・㊤各高齢者あんしん相談センター
 ■クローバー荘(Tel.77 - 1165)
 ■新橋(Tel.75 - 3013)
 ■東毛光生園(Tel.72 - 2060)
 ㊤月～金曜日 午前8時30分～午後5時15分
 ㊤・㊤高齢者あんしん相談センター社会福祉協議会(Tel.60 - 5670)
認知症カフェ(オレンジカフェぼんちゃん)
 <今月のテーマ>
 和楽器音楽などを楽しみましょう
 ㊤8日(木) 午後1時30分～3時
 ㊤老人福祉センター
 ㊤高齢者支援課(内線623)
医療・介護・福祉相談(予約制)
 ㊤月～金曜日 午前8時30分～午後5時15分
 ㊤・㊤館林厚生病院地域連携室(Tel.72 - 3140)
障がい者(児) 歯科診療(予約制)
 ㊤火・木・金曜日 午前9時～正午、午後2時～5時
 ㊤・㊤館林邑楽歯科保健医療センター(Tel.73 - 8818)



子育て相談

子育て相談
 ㊤月～金曜日 午前9時30分～午後4時30分
 ※聖ルカ・ももの木保育園は午前9時30分～午後5時
 ㊤・㊤各地域子育て支援センター
 ■長良保育園内(Tel.72 - 2118)
 ■美園保育園内(Tel.72 - 2117)
 ■聖ルカ保育園内(Tel.73 - 8722)
 ■ももの木保育園内(Tel.74 - 4865)
 ■総合福祉センター内(Tel.070 - 3626-7111)
 ※公・私立保育園、児童館でも相談可
家庭児童相談
 ㊤月～金曜日 午前9時～正午、午後1時～5時
 ㊤・㊤子ども福祉課(内線665)
婦人・母子相談
 ㊤月～金曜日 午前9時～正午、午後1時～4時
 ㊤・㊤子ども福祉課(内線671)
子ども相談(来所相談は予約制)
 ㊤■電話相談 月～金曜日 午前9時～正午、午後1時～5時(祝日は除く)
 ■メール相談 随時受付
 ㊤市民センター
 ㊤子ども相談室(Tel.73 - 4152) ✉ seishonen@city.tatebayashi.gunma.jp)
家庭教育相談
 ㊤2日(金)・16日(金) 午後1時30分～4時
 ㊤城沼公民館
 ㊤生涯学習課(内線227)
子育てこころの相談(予約制)
 ㊤28日(水) 午前9時～11時
 ㊤・㊤館林保健福祉事務所保健係(Tel.72 - 3230)



3月の健診・相談

乳幼児健診		
名称	とき	対象
4か月児	23日(金)	H29.11月生
10か月児	16日(金)	H29.5月生
1歳6か月児	20日(火)	H28.8月生
2歳児歯科	19日(月)	H28.3月生
3歳児	22日(木)	H27.1月生

時間 午後0時45分～1時30分
 ところ 保健センター

母乳育児相談	
とき	対象
2日(金)	1歳未満児と保護者

時間 午前9時30分～11時
 ところ 保健センター

保健師・栄養士・高齢者あんしん相談センター職員の健康相談	
とき	ところ
6日(火)	城沼公民館
9日(金)	西公民館
13日(火)	大島公民館
14日(水)	渡瀬公民館
20日(火)	分福公民館

ヘルスアップ相談会	
とき	内容
9日(金)	血圧測定や個別相談など

時間 午後1時30分～2時
 ところ 保健センター

問合せ 健康推進課(Tel.74 - 5155)
 ※高齢者あんしん相談センター職員による相談は高齢者支援課地域包括ケア推進係(内線675)

認知症介護の悩みごと

高齢者支援課地域包括ケア推進係(内線623)

認知症の人の家族交流会
 とき 3月3日(土) 午前10時～正午
 ところ 中部公民館
対象 認知症のかたを介護している家族のかた
内容 認知症のかたを介護する苦労や悩みを話し合い、

認知症への理解と介護者同士の交流を深めます
参加費 無料
申込み 電話、又はファクスで公益社団法人認知症の人と家族の会群馬支部(Tel.027-289-2740 Fax027-289-2741)へ

3月の児童館だより

対象 乳…乳幼児 小…小学生

児童センター	Tel.73 - 1522	赤羽児童館	Tel.72 - 4155
【今月の遊び】ぬり絵	10:00～17:00	【今月の遊び】めいろぬりえ	10:00～17:00
劇団「つくしんぼ」による人形劇	1日(木)	ボウリング・輪投げ	2日(金)
乳 ひなまつり変身ごっこ	2日(金) 11:00～11:30	絵本の読み聞かせ	7日(水) 11:00～11:30
ふれあい遊び・子育て相談など	15日(木)	お話の会の読み聞かせ他	15日(木)
小 ソフトディスク	10日(土) 15:00～15:30	小 みんなであそぼう!	15日(木) 15:30～16:30
西児童館	Tel.75 - 4311	休館日 3月5日(月)・12日(月)・19日(月)・22日(木)・26日(月)	
【今月の遊び】芝すべりパペットあそび	10:00～17:00	開館時間	午前10時～午後5時
乳 おはなし大好き	2日(金)	児童館のお約束	
ぼかぼか壁面づくり	8日(木)	■受付で名前を書いてから遊びましょう	
なんでもバスケット	2日(金)	■ゲーム機やカードゲームなどでは遊ばせん	
小 しっぽとりゲーム	9日(金)	■食べ物はお約束のお部屋で食べましょう	



休日当番医のお知らせ

診療時間 午前9時～午後5時

	内科		外科
4日	横田医院 大手町 Tel 72-0255	黛泌尿器科 大泉町坂田 Tel 63-7800	川島脳外科 岡野町 Tel 75-5511
11日	ごが内科 栄町 Tel 73-7587	増田医院 板倉町板倉 Tel 82-2255	新橋病院 下三林町 Tel 75-3011
18日	星野こども 楠町(小児科のみ) Tel 70-7200	三浦医院 大泉町北小泉 Tel 62-2917	小曽根整形外科 松沼町 Tel 72-7707
21日	森下内科医院 花山町 Tel 73-7776	益田小児科 大泉町朝日(小児科のみ) Tel 62-5535	澤田皮膚外科 新宿二丁目 Tel 70-7703
25日	多々良診療所 西高根町 Tel 72-3060	みづほクリニック 大泉町西小泉 Tel 20-1122	最上胃腸科 朝日町 Tel 74-3763

耳鼻科		歯科
4日	板倉耳鼻科(板倉町海老瀬 Tel80-4333)	館林邑楽歯科保健医療センター (苗木町2622-1 Tel73-8818)
18日	川田耳鼻科(仲町 Tel72-3314)	診療時間 午前9時～正午、午後1時～3時

夜間
夜間急病診療所(内科・小児科)
新栄町1844-3 Tel73-2313
診療時間 午後7時～10時
(日曜日、祝日、年末年始を除く)

緊急時
館林厚生病院
成島町262-1 Tel72-3140
※電話で確認後、受診
※日曜日や祝日も内科・外科は行っています(急患のみ)

～困ったときは～
たてばやし健康ダイヤル
24時間相談できます
0120-374-215
■健康・医療・介護・育児・メンタルヘルスの相談
■医療機関情報の提供など

※変更になる場合がありますので、必ず電話で確認してから受診してください
※時間外・夜間などは受診できる病院などを紹介します。 救急テレホンサービス (Tel73-5699) へ

INFORMATION まちの情報

人口と世帯 (2月1日現在)

	人口・世帯	前月比
男性	38,345人	0
女性	38,237人	-39
合計	76,582人	-39
世帯数	32,705世帯	+27

2月の風呂の日

薬湯
②26日(月) 午前10時～午後4時
●総合福祉センター
入浴料
■60歳以上 100円
■一般 210円

3月の催し物

かごめ六斎市
⑩10日(土)・24日(土) 午前9時30分～午後1時
●かごめ通り商店街

尾曳稲荷骨董市
⑩17日(土)・31日(土) 午前7時～午後4時頃
●尾曳稲荷神社

茂林寺フリーマーケット
⑩17日(土) 午前10時～
※売り切れしだい終了
●茂林寺商店街

下町夜市
⑩17日(土) 午後5時～8時
●下町通り商店街

チャイどる



亀岡夏暉くん(東美園町) Vol.102
夏暉くんはどんな子?
人見知りしないで、いつも元気いっぱい! 走るのが大好きな男の子です。
パパとママから夏暉くんへメッセージ
すくすく元気に育ってね! いつも笑顔で毎日楽しくをモットーに、がんばれ~!

市史コラム

鷹匠町の武家屋敷と図面

坂本達彦
市史編さん近世部会調査員

市史編さんセンター
(Tel76-7651)

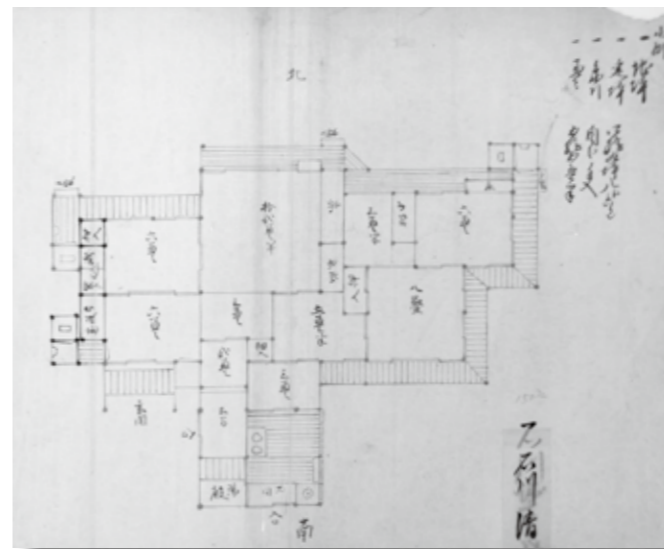

「館林藩士住宅図面」に記載された石川家の屋敷
間取図(館林市立資料館所蔵)

鷹匠町(現大手町)には、かつて藩士の屋敷が並んでいました。大名の家臣は禄高に応じて屋敷が割り当てられます。館林藩の場合、重役ほど館林城主郭に近い所に屋敷を拝領しました。藩士の屋敷は家臣の持ち物ではなく、現代の官舎や社宅に当たるものでした。現在同町の武鷹館にある旧館林藩士住宅は尾曳町より移築したものです。以下、幕末期に作成された「館林藩士住宅図面」から、同町にあった

武家屋敷の様子を見ていきます。同町で最も建坪が大きかったのは、石川家の屋敷です。朱書きの部分は石川家が改築した部分で、屋敷のほぼ全てに改築が加えられています。建坪は49坪で、最も広いのは12畳半の床と脇床のある部屋です。その西側には蹴込床の付いた6畳の部屋があります。また、北東部の部屋にも床が付いています。家の入口は玄関と2つの土間につながる入り口の計3か所あり、土間の続きに湯殿があります。

一方、同町で最も建坪が狭い遠山家は、屋敷の建坪が16坪です。玄関はなく土間への入口のみで、最も広い部屋は9畳です。石川衛士之介は150石の知行取で、用人格者頭取次なのに対し、遠山清兵衛は15人扶持の蔵米取で、広間番方でした。一般に蔵米取より知行取の方が、格が高くなります。先に述べた通り、重役ほど館林城の本丸に近い場所に屋敷を与えられますが、同じ鷹匠町の住人でも、家格による家の広狭があったのです。

PHOTO CANVAS



1月25日、武鷹館で消防訓練が行われました。これは1月26日の文化財防火デーに合わせて行われたもので、歴史ある文化財を未来につなぐたいせつな取り組みです。



群馬大学との共催で、1月27日、女子中高生限定の実験教室が向井千秋記念子ども科学館で開催されました。参加者は、チョコレートの結晶(味)の変化を調べ、おいしさの秘密を探りました。

このイベントは、広報モニターの青木真弓さんとともに取材しました。

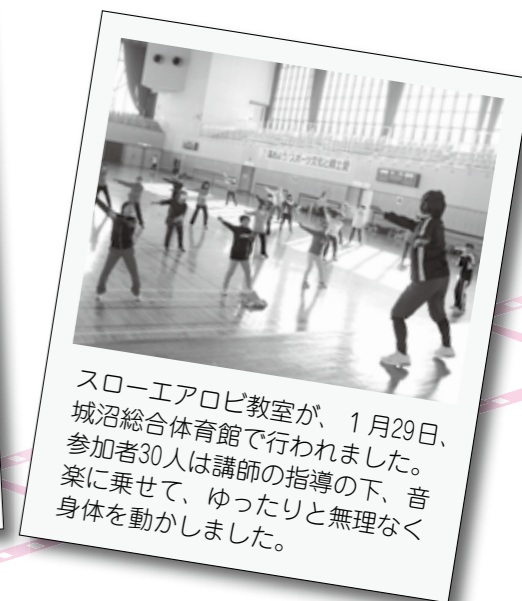

スローエアロビ教室が、1月29日、城沼総合体育館で行われました。参加者30人は講師の指導の下、音楽に乗せて、ゆったりと無理なく身体を動かしました。

技術を磨いて 一人前の大工として 仕事に取り組みたい

長谷川 洸太 さん 尾曳町



小さい頃から物を作ることが好きだった私は、将来は大工になりたいと思っていました。中学生のときの職場体験先だった会社に就職し、現在は主に住宅や建物の内装を手がけています。

内装は板と板のつなぎ目がほんのわずかでもずれてしまうと、完成したときの全体の見え目が悪くなってしまいますので、細かいところまで正確で丁寧な仕事が求められます。自分が携わった建物が完成したときは

とても達成感があります。

昨年11月には、技能五輪全国大会に出場しました。通常の仕事と並行して大会の課題練習に取り組み、大会間近は職場の理解もあり、大会の練習に専念させてくれたおかげで敢闘賞を受賞することができました。この練習を通じて、かんなをかける技術と図面の描き方が確実に上達したと感じています。更に技術を向上させて、これからも仕事に打ち込んでいきたいと思えます！

ぽんちゃんのお部屋

1月18日、振り込め詐欺防止のための街頭啓発に参加したぽん。みんなも振り込め詐欺には気をつけてほしいぽん！



ホッとひといき Relax

上毛かるた大会取材しました。広い体育館を会場とするため、防寒対策バッチリで臨んだ私。しかし、そんな私の前に、はだしになって大会に臨む子どもたちの姿も。ちょっと寒いとすぐにくじけそうになる私と比べ、何とも強い気持ち。熱い戦いを伝えようと、一生懸命シャッターを切りましたが、子どもたちの勝負の瞬間、皆さんにも伝わっているのでしょうか。。。(幸)

市税の納付・納税相談

納付

税目・納期限

■国民健康保険税(普通)

徴収) 第8期

納期限は2月28日(水)です

※口座振替日は2月28日

(水)の1回です。前日まで

でに口座残高の確認を

お願いします

夜間納税相談

とき 3月5日(月)・12日

(月)・19日(月)・26日(月)

午後7時まで

納税課

※電話による相談も受け付けています

平成29年度

納税啓発習字コンクール

租税教育推進協議会長賞

税金
加藤恋さん
(第六小学校5年)

共通事項
六小五年加藤恋

問合せ 同収納係(内線600)

