

広報館林

まちの情報誌 City Of Tatebayashi Public Relations

2018
12
15日号

Vol.1222

向井千秋記念子ども科学館
プロジェクトショウアップینگ
幻想的に映し出される
館林の四季の風景

平成30年度市功労者表彰	・・・	P 2
平成29年度決算報告	・・・	P 4
平成30年度上半期執行状況	・・・	P 5
市職員の給与公表	・・・	P 6
健康寿命延伸シンポジウムを開催	・・・	P 7
小規模特認校について	・・・	P 10



永年公職

川島利彦 さん (岡野町)

●主な功績
学校内科医 (平成12年4月～現在)



永年公職

菊池新吾 さん (松原二丁目)

●主な功績
環境保健委員 (平成12年4月～平成30年3月)



永年公職

坂本勝義 さん (野辺町)

●主な功績
交通指導員 (平成12年4月～現在)



体育振興

阿部治男 さん (若宮町)

●主な功績
館林陸上競技クラブ副会長 (平成22年4月～現在)

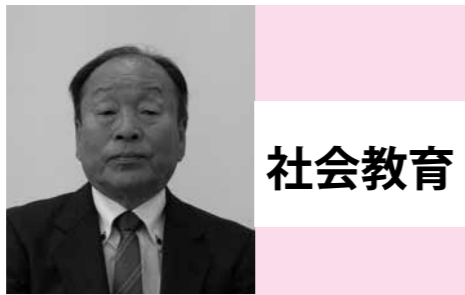

社会教育

小林敏秀 さん (富士原町)

●主な功績
青少年育成推進員 (平成8年4月～現在)



永年公職

鈴木幸子 さん (羽附旭町)

●主な功績
社会教育委員 (平成11年10月～現在)

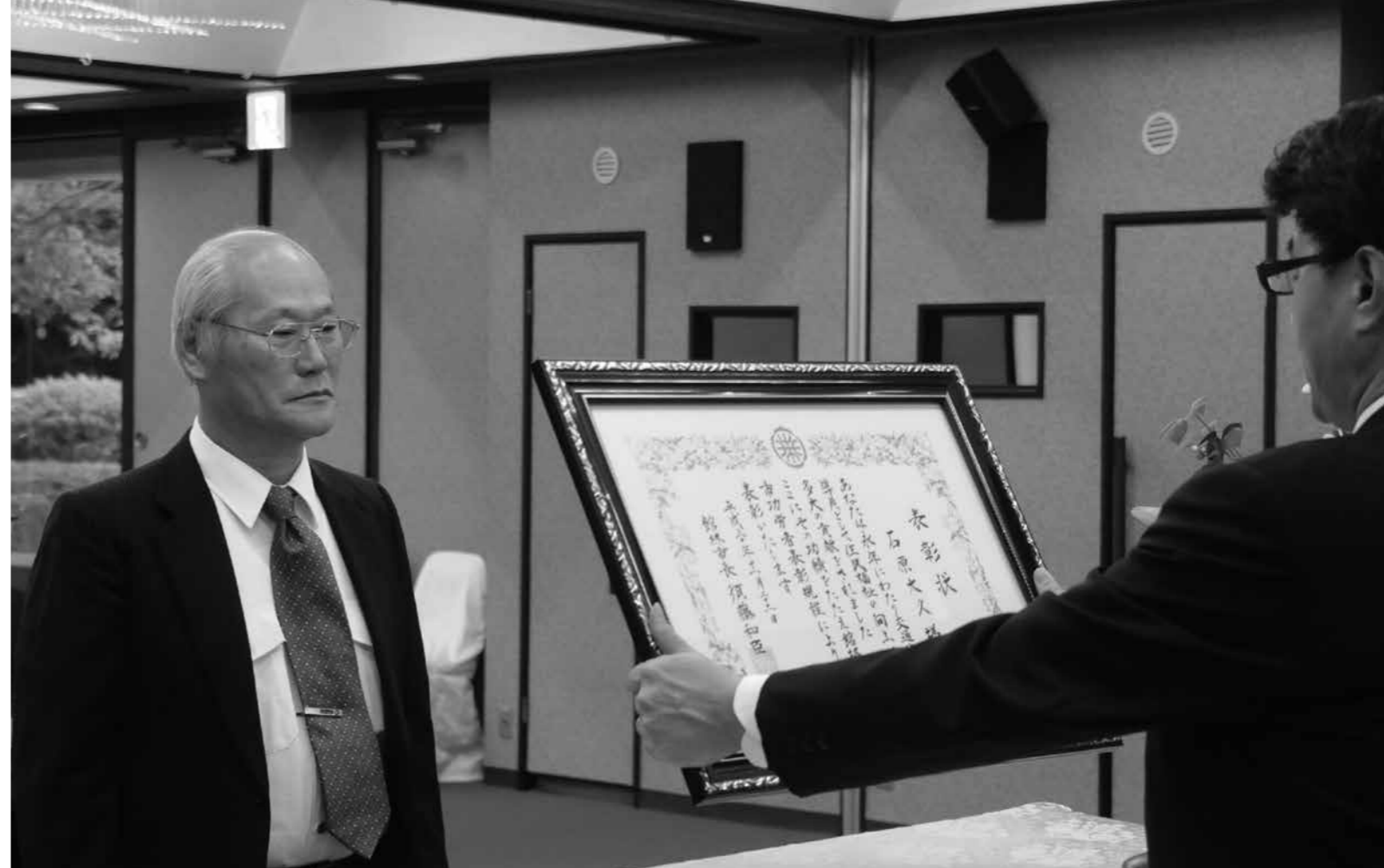

平成30年度 市功労者表彰

それぞれの分野において、永年にわたり地域社会の発展と市民福祉の増進に献身的な活動を続けられ、本市の発展に貢献されたかたを表彰する「平成30年度市功労者表彰式」が、11月22日、文化会館で行われ、9人のかたが表彰されました。



瑞宝双光章
教育功労

川島三男 さん
(緑町一丁目)



瑞宝双光章
教育功労

飯田正太郎 さん
(大街道二丁目)



瑞宝双光章
教育功労

小倉康一 さん
(つつじ町)

長年にわたり活躍されたかたに贈られる叙勲が発せられ、次のかたが受章されました。

叙勲



瑞宝小綬章
気象業務功労

坪井道雄 さん
(本町二丁目)



旭日小綬章
産業振興功労

河本榮一 さん
(北成島町)



瑞宝単光章
警察功労

矢島忠 さん
(堀工町)



瑞宝双光章
教育功労

河野秀江 さん
(尾曳町)

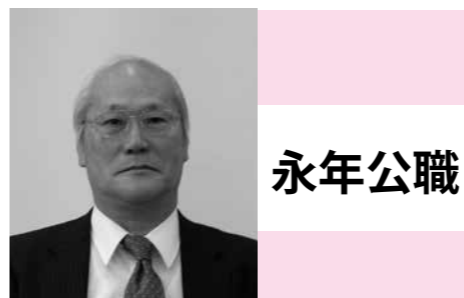

永年公職

石原大久 さん (本町四丁目)

●主な功績
交通指導員 (平成11年12月～現在)



永年公職

南齋直樹 さん (本町二丁目)

●主な功績
交通指導員 (平成11年11月～現在)



永年公職

渡邊充徳 さん (花山町)

●主な功績
市議会議員 (平成18年10月～平成30年9月)

平成30年度上半期

予算執行状況

今年度上半期（平成30年9月30日現在）の歳入・歳出状況などをお知らせします。一般会計の当初予算額は、281億2,500万円でしたが、補正予算と前年度からの繰越分を加え、予算現額は295億1,867万円となっています。

問合せ 財政課財政係（内線312）

一般会計 予算現額 295億1,867万円

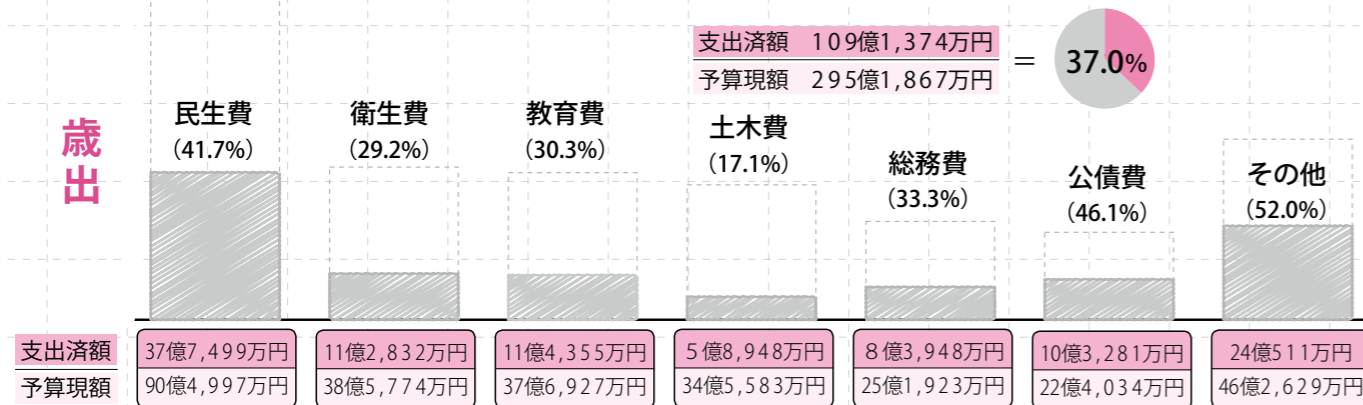
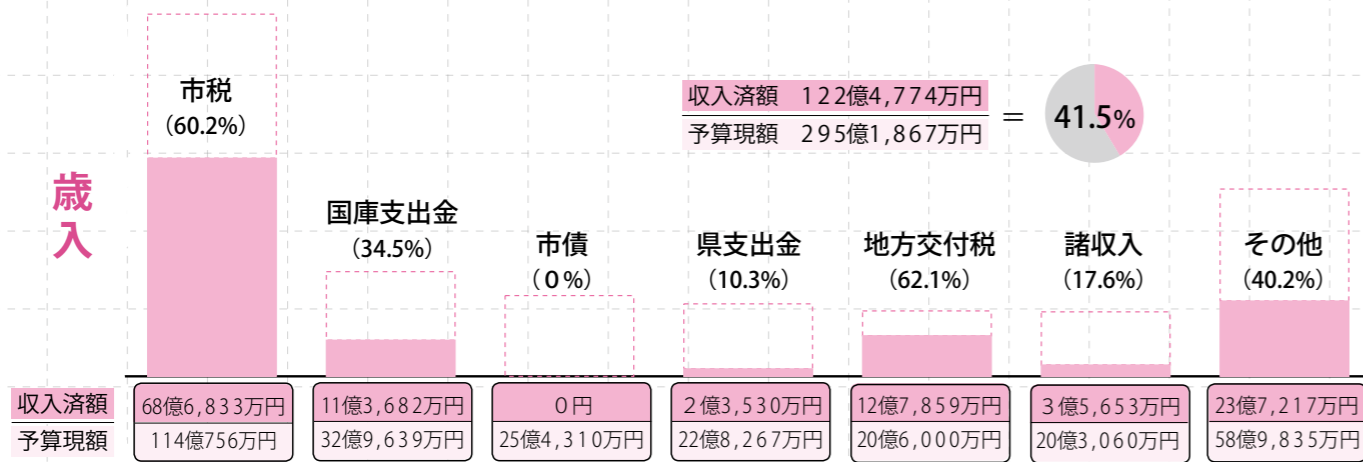

特別会計

	予算現額	収入済額	支出済額
国民健康保険	84億1,336万円	30億4,113万円	29億3,471万円
下水道事業	18億1,159万円	3億3,175万円	5億3,729万円
農業集落排水事業	4,632万円	1,328万円	1,826万円
介護保険	64億5,054万円	26億516万円	25億5,215万円
後期高齢者医療	8億6,186万円	3億1,694万円	2億6,084万円
合計	175億8,367万円	63億826万円	63億325万円

市民一人当たりの市税負担状況

15万2,133円
※市税調定額116億930万円を平成30年9月30日の人口で割ったもの

市有財産の状況

現金 13億3,852万円 土地 203万2,946㎡
有価証券 325万円 建物 26万7,284㎡
出資金 1億2,398万円 山林 15万2,293㎡
基金 58億1,698万円

市債（長期借入金）の現在高

一般会計・・・245億6,370万円
特別会計・・・70億1,032万円



平成29年度

決算報告

館林市の平成29年度の決算状況を報告します

問合せ 財政課財政係（内線312）

一般会計 ▶ 翌年度に繰り越すべき財源を差し引いた実質収支額は、16億5,782万円の黒字決算です

歳入 収入済額 283億5,882万円

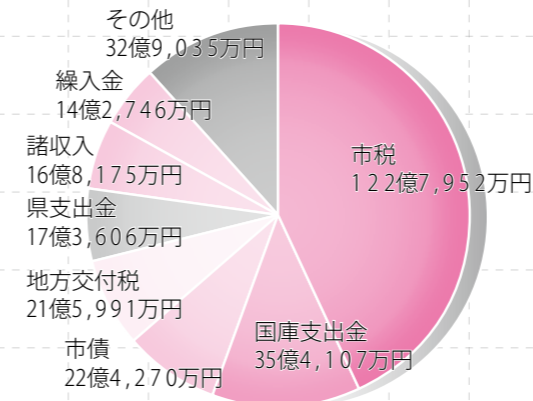

歳出 支出済額 266億9,238万円

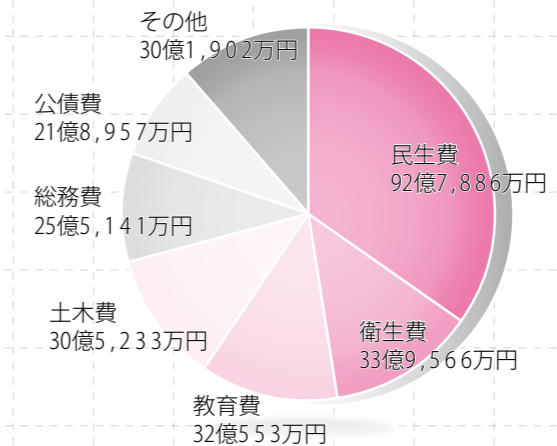

市債の現在高
255億8,807万円

※市民一人当たり
33万4,721円

都市計画税
7億3,828万円

区画整理・都市計画
街路事業などに使用

特別会計 ▶ いずれも黒字決算です

	予算現額	収入済額	支出済額
国民健康保険	101億768万円	96億5,252万円	93億7,037万円
下水道事業	19億8,348万円	20億1,993万円	19億3,661万円
農業集落排水事業	4,573万円	5,271万円	4,257万円
介護保険	66億3,138万円	62億2,056万円	59億1,391万円
後期高齢者医療	8億3,520万円	8億7,553万円	8億2,885万円
合計	196億347万円	188億2,125万円	180億9,231万円

※農業集落排水事業…農業地域で公共下水道と同様に汚水処理ができる施設を整備・運営する事業

財政状況は健全です

地方自治体の財政状況を判断する数値として、「健全化判断比率」と「資金不足比率」があります。本市の平成29年度決算はいずれも指標の基準内です。

■健全化判断比率

	実質赤字比率	連結実質赤字比率	実質公債費比率	将来負担比率
館林市	— (赤字なし)	— (赤字なし)	4.9%	90.7%
早期健全化基準 (イエローカード)	12.71%	17.71%	25.0%	350.0%
財政再生基準 (レッドカード)	20.00%	30.00%	35.0%	—

■資金不足比率

	公共下水道事業	農業集落排水事業
館林市	— (不足なし)	— (不足なし)
経営健全化基準	20.0%	

館林市 給与公表

職員総数（全職種）

条例定数	実数
729人	621人

※派遣職員を除き、常時勤務再任用職員（4人）を含む

人件費（平成29年度一般会計決算）

住民基本台帳人口	歳出額（A）	人件費（B）	人件費率（B/A）
74,272人	26,692,383千円	4,197,069千円	15.7%

※人口は平成30年3月31日現在のものです（外国人を除く）

職員給与費（平成30年度一般会計当初予算）

職員数（A）	給与費				1人当たりの 給与費（B/A）
	給料	職員手当	期末勤勉手当	計（B）	
578人	2,071,537千円	335,189千円	816,988千円	3,223,714千円	5,577千円

※職員手当には、退職・児童手当は含みません

初任給

区分	館林市	国		
		総合職	一般職	
一般行政職	大学卒	179,200円	183,700円	179,200円
	高校卒	147,100円	147,100円	

職員の平均給料月額及び平均年齢

区分	館林市	国	
		平均給料月額	平均年齢
一般行政職		294,151円	329,845円
		39.9歳	43.5歳

期末・勤勉手当

区分	6月期	12月期	計	区分	6月期	12月期	計
期末	1.225月分 (1.025月分)	1.375月分 (1.175月分)	2.600月分 (2.200月分)	勤勉	0.90月分 (1.10月分)	0.90月分 (1.10月分)	1.80月分 (2.20月分)

※支給割合は国と同じです。（ ）内は、課長職以上の支給割合です

扶養手当など

	館林市	国
扶養手当	<ul style="list-style-type: none"> 配偶者・・・6,500円 子1人につき・・・10,000円 ※16歳から22歳までの子（加算分）・・・5,000円 父・母など・・・6,500円 	同じ
住居手当	借家などの月額家賃 <ul style="list-style-type: none"> ■月額23,000円以下 ・・・家賃から12,000円を除いた額を支給 ■月額23,000円超 ・・・家賃から23,000円を除いた額の2分の1に11,000円を加算した額を支給 ※最高支給限度額・・・27,000円 	同じ
通勤手当	<ul style="list-style-type: none"> ■自動車などの交通用具使用者の場合（1か月当たり） ・・・通勤距離に応じ31,600円まで支給（片道2km未満は支給なし） ■交通機関利用者（1か月当たり）・・・6か月定期などの価格により55,000円を限度に一括支給 	同じ

▶問合せ 人事課職員厚生係（内線322）

特別職の報酬など

区分	月額	期末手当
給料	市長 780,000円 (975,000円)	6月期 2.125月
	副市長 693,000円 (825,000円)	12月期 2.225月
	教育長 642,400円 (730,000円)	計 4.35月
報酬	議長 459,000円	6月期 2.125月
	副議長 414,000円	12月期 2.275月
	議員 387,000円	計 4.40月

※（ ）内は、条例上の給料です

退職手当

区分	支給割合	
	自己都合	定年
勤続20年	19.6695月分	24.586875月分
勤続25年	28.0395月分	33.27075月分
勤続30年	34.7355月分	40.80375月分
最高限度額	47.709月分	47.709月分

※支給割合は国と同じです

特殊勤務手当

区分	全職種
職員全体に占める 手当支給職員の割合	10.14%
支給対象職員1人当 たりの平均支給年額	30,000円
手当の種類	15種類
代表的 な手当 の名称	<ul style="list-style-type: none"> 支給額の多い手当 多くの職員に支給されている手当 ■汚泥などの処理 ■火葬 市税の賦課及び徴収業務

館林市出身

アンチエイジングのパイオニア 白澤卓二先生が登場！

たてばやし健康寿命延伸シンポジウム

市民の健康寿命を延ばし、生涯現役のまちを目指すために、産・学・官で構成された組織「館林市健康寿命延伸プラットフォーム」がシンポジウムを開催します。テレビでもおなじみの白澤卓二さんの講演をはじめ、健康に関する耳よりの情報や健康関連商品をゲットできますので、ぜひご参加ください。

とき 平成31年1月20日(日)

午後1時～4時30分

ところ 三の丸芸術ホール

定員 500人（先着順）

参加費 無料

申込み 下記の日程・窓口にて整理券を配布します（一人につき2枚まで）

■12月25日(火)～ 健康推進課健康づくり係（保健センター内）、高齢者支援課高齢者支援係、各公民館

■12月26日(水)～ スポーツ振興課振興係（城沼総合体育館内）

問合せ 健康推進課健康づくり係（Tel.74-5155）

基調講演 午後2時～3時（1時30分開場）

「健康寿命延伸の秘訣～館林市での取り組み～」

講師 白澤卓二さん（同プラットフォーム特別アドバイザー）

パネルディスカッション（午後3時10分～4時15分）

「館林市の健康寿命の延伸を目指して～健康への取り組みを館林市民の文化として根づかせる～」

座長 館林市長 須藤和臣

（同プラットフォーム会長）

アドバイザー 白澤卓二さん

パネリスト 同プラットフォーム専門委員会メンバー



白澤卓二さん

健康情報・試食・体験コーナー（午後1時～4時30分）

協賛企業などによる健康に関する活動や商品の紹介、筋肉量測定やロコモの簡身体力測定など

抽選会（シンポジウムに参加したかた）

健康に関する商品が多数当たります

■ごみの収集

年内

■燃やせるごみ 12月31日(月)まで

■燃やせないごみ・資源物（プラスチックを含む）
12月28日(金)まで

年始 同31年1月4日(金)から

問合せ 地球環境課資源対策係（内線457）

■ごみの直接持ち込み

年内 12月31日(月) 午後3時

まで（23日(祝)・24日(休)・30日(日)を除く）

※年末は混雑が予想されます。なるべくごみステーションを利用してください

年始 同31年1月4日(金)から

問合せ たてばやしクリーンセンター（苗木町 Tel.56-4453）、又はいたくらリサイクルセンター（邑楽郡板倉町 Tel.56-9860）

■公共下水道の排水の故障

市指定の下水道工事店へ。

不明の際は、市役所へお問い合わせください。



年末年始の業務案内

年末12月28日まで▶年始1月4日から

■窓口業務

12月29日(土)から平成31年1月3日(木)までの出生届や死亡届などは、市役所北玄関入口の宿日直室で受け付けます。なお、諸手続きのため、後日お越しいただくことがあります。

問合せ 市民課（内線660）

■市有施設の休業期間一覧

休業期間	施設
12月28日(金)～1月4日(金)	図書館、向井千秋記念子ども科学館、文化会館、三の丸芸術ホール、田山花袋記念文学館、第一資料館、第二資料館、城沼総合運動場他スポーツ施設、勤労青少年ホーム、各公民館、総合福祉センター、老人福祉センター、つつしが岡ふれあいセンター
12月29日(土)～1月3日(日)	保健センター、消費生活センター、夜間急病診療所、児童センター、西・赤羽児童館

※斎場は同31年1月1日(祝)・2日(休)

地区防災計画策定に向けて 災害図上訓練 DIG を実施

in 渡瀬公民館

11月17日、渡瀬公民館で災害図上訓練（DIG）が行われました。地区住民を中心とした参加者37人は大きな地図を囲み、講師のアドバイスの下、浸水想定区域に色を塗ったり、防災上役に立つ地域資源・施設などについて意見を出し合ったりして、ゲーム感覚で災害時に具体的にどのような行動をとるのかイメージトレーニングを行いました。訓練終了後には参加者から、自助・共助の重要性や、地域防災上の長所・短所などについて多くの意見が出されました。地域のことを「我が事」ととらえ、真剣に地域防災について向き合った一日となりました。



【災害図上訓練 DIG とは】
災害（Disaster）のD、想像力（Imagination）のI、ゲーム（Game）のGを頭文字をとって名付けられた簡易な災害図上訓練のこと。digには「災害意識を掘り起こす、地域を探求する、災害を理解する」といった意味も込められている。



11月26日(月)に大島地区で開催した 市役所出張フォーラム

in おおしま



11月26日、大島公民館で、大島区長会・リバーサイド大島区長会・大島公民館主催による、市役所出張フォーラムが行われました。これは大島地区の住民と行政が、地域の抱える課題や今後の事業計画などを話し合い、情報を共有することで、円滑・効果的な事業推進を図ることを目的としています。

参加者約130人は、スマートインター構想や地域防災、農業振興、第四小学校コミュニティ・スクール及び小規模特認校などについて、コーディネーター役

を務めた市長やパネリストとして参加した市役所の部長などから、現状や課題などの説明を受けました。

会場の参加者からは、第四小学校コミュニティ・スクール及び小規模特認校の詳細に関する質問や、スマートインター構想

に対する提案事項など、数多くの意見が出されました。

大島地区在住の飯塚利幸さんは「大島地区という小さな地域の単位で、どのように課題に向き合っていくのか、知ることができてよかったです」と話してくれました。



約90分にわたり、地域が抱える課題・今後の事業計画などについて真剣に話し合われた

花と緑の館林づくり協議会では、東日本大震災で甚大な被害を受けた女川町（宮城県牡鹿郡）を花と緑で勇気づけるため、震災直後の平成23年から花の苗などを贈る支援を継続して実施しています。同協議会では、女川町の新庁舎建設に合わせて、本市のシンボルである宇宙ツツジ2本を含む樹木152本を寄贈しました。寄贈した樹木は、女川町の復興とさらなる飛躍を願って新庁舎周辺に植えられました。

樹木152本を寄贈 女川復興を願って

11月8日、宮城県女川町役場で、樹木の贈呈式を開催し、宇宙ツツジの植樹が行われました。



11月8日に行われた植樹の様子(左)と、植樹された宇宙ツツジ(右)



寄贈樹木と女川町新庁舎

館林の夜を紅葉が彩る



▲向井千秋記念子ども科学館では、外壁を利用したプロジェクションマッピングを行い、館林の魅力伝える動画を投影した

12月2日、ライトアップイベントが行われ、向井千秋記念子ども科学館、田山花袋記念文学館、第二資料館、旧秋元別邸が紅葉とともに照らされました。多くの人立ち止まったり、写真を撮ったりと、幻想的な風景を楽しみました。紅葉を鑑賞した男性は「まるで紅葉狩りの旅行に出かけたような美しい景色が見られてよかった」と話します。参加者にとつて、いつもとは一味違った館林の魅力に酔いしれる一夜となりました。

新たな訪問型サービスが開始！ 問合せ
高齢者支援課地域包括ケア推進係（内線 675）

介護予防・日常生活支援総合事業

Point.1

介護予防・日常生活支援総合事業って何？

介護予防・日常生活支援総合事業では、介護予防と日常生活の自立を支援することを目的として、一人ひとりの状態に合わせた多様なサービスが利用できます。

市では、高齢者の多様なニーズに対応するため、平成31年1月から新たな訪問型サービスとして、訪問型サービスAと訪問型サービスBを開始します。

介護予防・日常生活支援総合事業は
2つの事業から構成されています

①介護予防・生活支援サービス事業

対象 要支援1・2、事業対象者のかた
内容 訪問型サービス、通所型サービス、
介護予防ケアマネジメント

②一般介護予防事業

対象 65歳以上のかた
内容 介護予防教室など

平成31年1月から開始！

Point.2

新たに追加された訪問型サービスとは？

サービスの種類	訪問介護従前相当サービス	訪問型サービスA	訪問型サービスB
対象者	■要支援1・2のかた ■事業対象者のかた（基本チェックリストで生活機能の低下がみられたかた）		
提供事業者	介護サービス事業所	介護サービス事業所	市シルバー人材センター
提供者	介護福祉士などの有資格者	介護福祉士などの有資格者 市指定の研修修了者	市指定の研修修了者
内容	入浴や、食事介助などの身体介護と、掃除・洗濯などの生活援助	掃除・洗濯などの生活援助	掃除・洗濯などの生活援助
利用回数	週1～2回程度		週1回
利用者負担	週1回 1,168円 / 月 週2回 2,335円 / 月 (介護保険の負担割合が1割の場合の目安)	1回 231円	1回 100円

※訪問型サービスを同時に利用することはできません

Point.3

新サービス（訪問型サービスA・B）の特色は？

- ⇒ホームヘルパーなど（市が指定する研修修了者を含む）が訪問し、生活のお手伝いをします
- ⇒掃除や洗濯、買い物などの生活援助に特化したサービスです
- ⇒訪問介護従前相当サービスよりも安い料金で利用できます

第四小学校を 小規模特認校に指定します

問合せ
学校教育課学事係（内線 222）

1 小規模特認校とは？

小規模特認校とは、少人数での教育の利点を生かした取り組みです。一人ひとりの児童に目の行き届いた教育、個に応じた指導、体験的な学習活動などを通して、生きる力や豊かな人間性を培いたいという保護者の希望があれば、現住所のまま所定の条件の下、指定された学校に入学・転学できます。

2 受け入れ定員は？

在学児童を含め各学年20人程度を予定しています。

3 利点や課題は？

- ◎利点
 - 学習指導や生活指導等においてきめ細やかな指導を行うことができます
 - 保護者や地域住民との連携により、地域の特性を活かした特色ある教育活動を行うことができます
 - 選択を認めることで、保護者や児童生徒の希望に沿うことができます
- ◎課題
 - 通学区域が広範囲になるため、児童の通学の負担が発生します
 - 校区外から通学している児童にとっては、自分の住んでいる地域での友人関係が希薄になることが考えられます

4 実施する学校は？

館林市立第四小学校で実施します。

5 いつから実施？

平成31年4月1日から実施します。

6 受付はいつから開始？

平成31年1月4日から開始します。

7 なぜ第四小学校で実施？

第四小学校は自然環境に恵まれ、小規模校ならではのきめ細やかな教育を行っています。
また、市内小学校で初めて、学校運営協議会（コミュニティ・スクール）を導入し、地域と一体となって特色のある学校づくりを進め、きめ細やかな学習支援や豊かな心を育む体験活動、中学校との連携による英語教育の充実にも力を注いでいます。
一方で、近い将来、複式学級（2つ以上の学年を一つにすること）化の可能性もあり、学級を維持し、学級や学校を活性化するためには児童数を増加する必要があります。



公 売 市税の収入と納税の公平性を確保するための 差し押さえ不動産のインターネット公売

とき 参加申込期間 平成31年1月8日(火) 午後1時～同31年1月22日(火) 午後11時
■入札期間 同31年1月29日(火) 午後1時～同31年2月5日(火) 午後1時
■最高価申込者の決定 同31年2月5日(火) 午後2時
■買受代金納付期限 同31年2月12日(火) 午後2時30分
※公売は中止になる場合がありますので、事前に確認してください
公売場所 ヤフー(株)インターネット公売(官公庁オークション)システム
参加資格 Yahoo! JAPAN IDを取得し、メールアドレスの認証を受けた20歳以上のかた

Table with 3 columns: 財産の種類, 所在地, 見積価額/公売保証金. Includes rows for 土地 (宅地, 山林, 宅地), 建物 (作業所, 居宅, 物置, 物置), and 土地 (宅地), 建物 (居宅).

お知らせ 六郷地区南部(約5km)を楽しく歩く たてばやしふれあいウォークを開催

とき・ところ 平成31年1月20日(日) 午前8時30分・分福公民館集合
ゴール後随時解散(荒天中止)
コース 六郷地区南部(約5km)
参加費 無料
持参する物 飲み物、雨具、筆記用具、お持ちのかたは健康マイレージカード
申込み 当日会場へ
※小学3年生以下は保護者同伴
※当日の体調を考慮のうえ、ご参加ください

お知らせ 録音CDや点訳でお届けする 声の広報・点字広報などをご利用ください

市刊行物や日常生活に必要な書類・書籍などを、目に障がいのあるかたへ録音CDや点訳でお届けします。
対象 市内在住の身体障害者手帳を持つ視覚障がい者
内容 ■声の広報など 専用のCDに録音した広報館林や社協だよりをお届けします。なお、録音CDを聴く機器は、市社会福祉課で日常生活用具として補助を受け

お知らせ 自動車免許取得を補助します

対象 母(父)子家庭及び父母のいない家庭の子どもで、18歳以上20歳未満のかた
補助額 2万円
申込み 母(父)子家庭証明書(市子ども福祉課で発行)を添えて、館林自動車教習所(TEL72-3524)へ
※証明書の発行には、必要な書類があり、必ず事前にお問い合わせください
問合せ 同子育て支援係(内線631)



お知らせ 新春恒例の 消防出初式

とき 平成31年1月12日(土) 午前10時
ところ 館林城ゆめひろば(旧市役所東広場)
内容 館林職組合梯子子乗演披露、一斉放水、分列行進
※午前11時30分から午後0時30分まで、市役所東側の道路は通行止めになります
問合せ 館林地区消防組合(TEL72-3171)
平成30年度全国統一防火標語『忘れてない? サイフにスマホに火の確認』

保健・福祉

介護予防教室
とき・内容(全3回)
■平成31年1月16日(水) 高齢者の虚弱(フレイル)の予防に関する講話、筋力アップ体操
■同31年1月23日(水) 認知症予防に関する講話、脳トレ
■同31年1月30日(水) 口の健康と食事に関する講話、ストレッチ
※時間 午後1時30分～3時
ところ 多々良公民館
対象 市内在住の65歳以上のかた
定員 15人程度
参加費 無料

催し物

獅子舞などの伝統文化に触れよう
獅子舞と南京玉すだれ
とき 平成31年1月12日(土) 午前10時30分～正午
ところ 西児童館
問合せ 同館(TEL75-4311)
獅子舞を見て七種粥を食べよう
とき 同31年1月13日(日) 午前10時30分～正午
ところ 児童センター
問合せ 同センター(TEL73-1522)

女子中高生限定企画! チョコレートのおいしさのサイエンス

女子中高生限定企画! チョコレートを使った実験教室を開催します。バレンタインに向けて、おいしいチョコレート作り方を楽しく学んでみませんか。
とき 平成31年2月2日(土) 午後2時～4時

講座・教室

科学館 向井千秋記念子ども科学館
対象 女子中高生
※保護者の付き添いも可
定員 16人(先着順)
内容 チョコレートを固めたり、溶かしたりしながら、味(結晶)の変化を調べます
講師 奥津哲夫さん(群馬大学大学院教授)
参加費 無料
持参する物 エプロン
申込み 12月22日(土)の午前9時から、同館ホームページ(https://www.city.tatebayashi.gunma.jp/kagakukan/)へ
問合せ 同館(TEL75-1515)



同館ホームページ 2次元コード

子ども科学館特別観望会 部分日食を見よう!

地球から見て月が太陽の前を通過するために起こる日食の様子を観察します。
とき 平成31年1月6日(日) 午前8時30分～11時40分

だるまフェスティバル&新春福引抽選会

とき 平成31年1月18日(金) 午後2時～8時(雨天の場合は21日(月)に延期)
ところ かごめ通り商店街他
内容 飴のつかみ取り(子ども対象)、屋台村、コンサート、福引抽選会など
※だるま供養を希望のかたは、古いだるまをお持ちください
※福引抽選券は1月4日(金)～18日(金)に、同商店街で買い物をしたかたに配布します
問合せ 齊藤進さん(同商店街会長 TEL72-2008)、館林商工会議所(TEL74-5121)、又は市商業観光課商業振興係(内線205)

●介護保険料・後期高齢者医療保険料(普通徴収)第6期 納期限は12月25日(火)です。介護保険課保険料係(内線669)、保険年金課給付年金係(内線626)

講座・教室

生涯学習館林市民の会
1月の行事

認知症にかかったかたの対応
について

とき 平成31年1月17日(木)
午後2時〜3時30分
講師 川島康宏さん(川島脳
神経外科医院院長)
活字人間・徳川家康〜日本の
活版印刷の始まり〜

とき 同31年1月24日(木) 午
後2時〜3時30分
講師 宗村泉さん(凸版印刷
㈱印刷博物館副館長)

定員 40人(先着順)
参加費 無料

申し込み・問合せ 12月20日(木)
から、相川静夫さん(TEL73-
2376)、又は市生涯学習課
生涯学習係(内線224)へ



青年教養講座

Hawaiian ハーバリウム編
とき 平成31年1月19日(土)
午後1時30分〜3時

講師 小暮あゆみさん(日本
ハーバリウム協会認定講師)
参加費 無料

■小ボトル 1000円
■大ボトル 1500円

※一人1本。希望により2本
作成も可能です
持参する物 はさみ、ピンセ
ット(お持ちのかた)、紙皿

アロマスプレー編
とき 同31年2月9日(土) 午
前10時〜11時30分

講師 鈴木ゆきえさん(アロ
マヨガインストラクター)
参加費 700円

※一人1本。希望により香り
を変えて2本
目作成も可能
です

共通事項
対象 40歳以下の勤労者のか
た(育休中、求職中のかたも
参加できます)

定員 20人(先着順)
※お子さんを同伴されるかた
はご相談ください
申し込み・問合せ 12月14日(金)
から、同ホーム(TEL72-43
04)へ

●ケイドリームス・ドーム1月の日程 1日(祝)〜7日(月)、11日(金)〜20日(月)、23日(木)〜31日(木) ケイドリームス・ドーム館林 ☎75-0355

書きそんじハガキなどを回収

館林ユネスコ協会は、「書きそんじ
ハガキ・キャンペーン2019」を行
います。回収されたはがきなどは、
学校に通えないかたがたに「学びの
場」をつくる世界寺子屋運動に利用
されます。

期間 平成31年1月21日(月)〜2月28
日(木)

回収場所 生涯学習課、公民館、小・
中・特別支援学校、公立幼稚園・保
育園

※未使用の切手・プリペイドカード、
図書券なども回収します

問合せ 生涯学習課生涯学習係(内
線224)

彫刻清掃の講座・体験

彫刻清掃に関する講座
とき 平成31年2月23日(土)
午後3時15分〜4時30分(予定)

講師 黒川弘毅さん(武蔵野
美術大学彫刻学科教授)

参加費 無料
持参する物 筆記用具、メモ
用紙、飲み物

※清掃に参加されるかたは、
の時間までの参加も可能です

申し込み・問合せ 同31年1月
18日(金)(必着)までに、往復
はがきの往信面に、親子スキ
ー教室と明記のうえ、参加者
全員の住所、電話番号、氏名
年齢、館林市役所希望と記入
し、(一財)県母子寡婦福祉協
議会(〒371-0843
前橋市新前橋町13-12 県社
会福祉総合センター内 TEL0
27-2255-6636)へ

お知らせ

自衛官の募集

募集種目 自衛官候補生(男性)
応募資格 18歳以上33歳未満
試験日 毎月実施
※詳しくはお問い合わせくだ
さい
問合せ 自衛隊群馬地方協力
本部太田出張所(TEL45-55
63)

危険物取扱者試験と
準備講習会

試験
とき 平成31年2月17日(月)
午前9時〜

ところ 関東学園大学(太田
市)他

受験料 4500円
■乙種 3600円
■丙種 3600円

準備講習会
とき 同31年1月25日(金) 午
前9時〜午後4時

ところ 太田市消防本部

定員 100人

受講料 9000円(教材費
を含む)

共通事項

創業予定者必見! 「創業塾」

①基本編
対象 創業に興味のあるかた
内容 データと失敗事例から学ぶ創業の現状
②応用編
対象 創業を目指しているかた(具体的に
希望する職種があり、計画を立てているかた)
内容 講師面談による事業計画のチェック、
アドバイス

共通事項
とき 平成31年2月2日(土)、①は午前9時
30分〜午後0時30分、②は午後1時30分〜
4時30分
ところ 城沼公民館
講師 吉成篤さん(中小企業診断士)
参加費 無料
申し込み・問合せ 12月21日(金)から平成31年
1月25日(金)までに、商業観光課商業振興係
(内線207)へ

スポーツ

館林地区勤労者交流
ソフトボール大会

とき 平成31年3月16日(土)
午前9時(雨天中止)

ところ 高根運動場

親子スキー教室

とき 平成31年2月10日(日)
午前10時〜午後4時(予定)
※集合時間などの詳細は別途
通知します

ところ 水上宝台樹スキー場
(利根郡みなかみ町)

対象 県内在住の母(父)子
家庭の親と高校生以下の子及
び寡婦

定員 親子で80人(申し込み
多数の場合は抽選)

参加費(バス代、保険料、ス
キー教室参加料)

■大人(非会員) 5500円
■大人(会員) 4000円
■高校生以下 2500円
■3歳未満 1000円
※レンタル代は自己負担です

おしゃべりハイキング

とき・ところ 平成31年1月
27日(日) 午前8時30分・西公
民館集合 正午解散

内容 ウォーキングと県立館
林美術館の見学

参加費 200円(保険料など)
持参する物 雨具、飲み物

申し込み 同31年1月21日(月)ま
でに、赤坂守民さん(館林西
スポーツクラブ TEL090-
5331-8444)、又は同
公民館(TEL75-3739)へ

問合せ 赤坂守民さん、又は
市スポーツ振興課振興係(城
沼総合体育館内 TEL74-26
11)

1月の相談

※◎とき、◎ところ、◎問合せ。
平日の場合、祝日は除きます

心配ごと相談

◎6日(月)・8日(火)・20日(日)・
22日(火) 午前9時30分〜
正午
法律相談(予約制。1週間
前の月曜日 午前9時から
受け付けます)

◎8日(火)・15日(火)・22日(火)・
29日(火) 午前10時〜11時
30分

結婚相談

◎13日(日)(男性)・27日(日)(女
性) 午後1時〜4時
※場いづれも総合福祉セン
ター

※場いづれも社会福祉協議
会(TEL75-7111)

年金相談(予約制。1週間
前の木曜日 午前8時30分
から受け付けます)

◎17日(木) 午前9時30分〜
午後3時30分

◎市役所203会議室

◎保険年金課(内線618)

◎高齢者なんでも相談(60歳
以上対象)

◎火・木曜日 午前10時〜
正午、午後1時〜3時

◎老人福祉センター(TEL
74-5342)

消費生活相談

◎月〜金曜日 午前9時〜
午後4時
◎消費生活センター(TEL
72-9002)

◎外国人相談

◎8日(火)・22日(火) 正午〜
午後3時

◎市役所市民課前

◎市民協働課(内線686)

◎求職者就業相談

◎月〜金曜日 午前9時〜
正午、午後1時〜3時30分

◎28日(月)は休館

◎勤労青少年ホーム

◎求職者就業相談室(TEL74
-9551)

労働相談

◎8日(火)・22日(火) 午後1
時30分〜4時

◎勤労青少年ホーム

◎産業政策課(内線206)

◎若者キャリア相談(就労相
談・35歳以下対象。予約制)

◎23日(水) 午後7時〜9時

◎勤労青少年ホーム(TEL
72-4304)

出張サポートステーション
(就労相談・40歳未満対象。予
約制)

◎11日(金)・22日(火) 午前10
時〜午後4時

◎勤労青少年ホーム

◎勤労青少年サポートステ
ーション東毛常設サテラ
イト(TEL57-8222)

1月の相談 一人で悩まず相談を

子育て支援センター

地域子育て支援センターは、子育てに関する情報交換や、親子そろって友達づくりをする場です。子育てに悩んでいるかたは、ぜひ遊びに来てみてください♪

問合せ

- 各地域子育て支援センター
- 長良保育園内 (Tel.72 - 2118)
 - 美園保育園内 (Tel.72 - 2117)
 - 聖ルカ保育園内 (Tel.73 - 8722)
 - ももの木保育園内 (Tel.74 - 4865)
 - 総合福祉センター内 (Tel.070 - 3626-7111)
- ※いずれも参加費は無料。電話での申込可能

ためきサロン

とき 平成31年1月17日(木) 午前10時～11時30分
ところ 美園保育園
対象 妊婦さん
 ※里帰り中のかたや生後4か月までの子どもがいるママも参加できます
定員 10組(先着順)
内容 バンダナスタイ作り、手作りおもちゃと絵本の紹介、交流会
申込み 12月25日(火)の午前9時30分から、美園保育園地域子育て支援センターへ



育児講座

親子エアロビ

とき 平成31年1月16日(水) 午前10時30分～11時30分
ところ 聖ルカ保育園(大街道三丁目)
対象 市内在住の乳幼児と保護者
 ※妊婦さんの参加はご遠慮ください
定員 15組(先着順)
講師 初鹿育江さん(エアロビクスインストラクター)
持参する物 飲み物
申込み 12月25日(火)の午前9時30分から、聖ルカ保育園地域子育て支援センターへ



簡単!あげないドーナツ作り

とき 平成31年1月16日(水) 午前10時～11時30分

ところ 美園保育園

対象 市内在住の乳幼児と保護者
定員 10組(先着順)
内容 親子で油であげないドーナツを作ります
 ※アレルギーには対応していません
持参する物 お碗、お皿、カレー用スプーン、フォーク、エプロン、飲み物
申込み 12月25日(火)の午前9時30分から、美園保育園地域子育て支援センターへ

アロマでリフレッシュ

とき 平成31年1月18日(金) 午前10時30分～11時30分
ところ 長良保育園
対象 市内在住の親子
定員 10組(先着順)
内容 アロマの効果を紹介し、容器のデコレーションや練香水を作ったりします
持参する物 飲み物
申込み 12月25日(火)の午前9時30分から、長良保育園地域子育て支援センターへ



1月の児童館だより

対象 乳…乳幼児 小…小学生

児童センター	Tel.73 - 1522	赤羽児童館	Tel.72 - 4155
【今月の遊び】 こまづくり	10:00～17:00	【今月の遊び】 フラワーごま	10:00～17:00
乳 カスタネットづくり	18日(金) 11:00～11:30	乳 節分ごっこ	31日(木) 11:00～11:30
ふれあいあそび・子育て相談など	24日(木)	かるた大会	9日(水)
小 正月遊び	12日(土) 14:30～15:00	小 永久けん玉	31日(木) 15:30～16:30
西児童館	Tel.75 - 4311		
【今月の遊び】 ビュンビュンごま	10:00～17:00	休館日	1日(祝)～3日(木)・7日(月)・15日(火)・21日(月)・28日(月)
乳 くるくるたこ	9日(水) 11:00～11:30	開館時間	午前10時～午後5時
節分ごっこ	30日(水)	児童館のお約束	■受付で名前を書いてから遊びましょう ■ゲーム機やカードゲームなどでは遊べません ■食べ物はお約束のお部屋で食べましょう
小 だるまおとしGAME	18日(金) 15:30～16:30		
ひも手品	25日(金)		



1月の相談

※㊤とき、㊤ところ、㊤問合せ。平日は祝日を除く

健康相談

ストレス・こころの相談(予約制)
 ㊤16日(水) 午後1時～3時
エイズ相談(予約制)
 ㊤8日(火)・22日(火)・29日(火) 午前10時～11時
 ※㊤・㊤いずれも館林保健福祉事務所保健係(Tel.72 - 3230)
こころの健康相談(予約制)
 ㊤10日(木) 午後1時30分～2時、2時～2時30分
 ㊤総合福祉センター
 ㊤社会福祉課(内線645)
高齢者あんしん相談センター出張相談
 ㊤15日(火) 午前10時～11時30分
 ㊤老人福祉センター(仲町)
 ㊤新橋(Tel.75 - 3013)
高齢者の介護・福祉相談
 ㊤月～金曜日 午前8時30分～午後5時15分
 ㊤・㊤各高齢者あんしん相談センター
 ■クローバー荘(Tel.77 - 1165)
 ■新橋(Tel.75 - 3013)
 ■東毛光生園(Tel.72 - 2060)
 ■社会福祉協議会(Tel.60 - 5670)
認知症カフェ(オレンジカフェぼんちゃん)

<今月のテーマ>
 アコーディオンの音色を楽しもう



㊤10日(木) 午後1時30分～3時
 ㊤老人福祉センター
 ㊤高齢者支援課(内線623)
オレンジカフェた〜てん
 ㊤22日(火) 午後1時30分～3時
 ㊤総合福祉センター
 ㊤社会福祉協議会(Tel.75 - 7111)
医療・介護・福祉相談(予約制)
 ㊤月～金曜日 午前8時30分～午後5時15分
 ㊤・㊤公立館林厚生病院地域連携室(Tel.72 - 3140)
障がい者(児)歯科診療(予約制)
 ㊤火・木・金曜日 午前9時～正午、午後2時～5時
 ㊤・㊤館林邑楽歯科保健医療センター(Tel.73 - 8818)



子育て相談

子育て相談
 ㊤月～金曜日 午前9時30分～午後4時30分
 ※聖ルカ・ももの木保育園は午前9時30分～午後5時
 ㊤・㊤各地域子育て支援センター
 ■長良保育園内(Tel.72 - 2118)
 ■美園保育園内(Tel.72 - 2117)
 ■聖ルカ保育園内(Tel.73 - 8722)
 ■ももの木保育園内(Tel.74 - 4865)
 ■総合福祉センター内(Tel.070 - 3626-7111)
 ※公・私立保育園、児童館でも相談可
家庭児童相談
 ㊤月～金曜日 午前9時～正午、午後1時～5時
 ㊤・㊤子ども福祉課(内線665)
婦人・母子相談
 ㊤月～金曜日 午前9時～正午、午後1時～4時
 ㊤・㊤子ども福祉課(内線671)
子ども相談(来所相談は予約制)
 ㊤■電話相談 月～金曜日 午前9時～正午、午後1時～5時(祝日は除く)
 ■メール相談 随時受付
 ㊤市民センター
 ㊤子ども相談室(Tel.73 - 4152) ✉ seishonen@city.tatebayashi.gunma.jp)
家庭教育相談
 ㊤18日(金) 午後1時30分～4時
 ㊤城沼公民館
 ㊤生涯学習課(内線227)
子育てこころの相談(予約制)
 ㊤23日(水) 午前9時～11時
 ㊤・㊤館林保健福祉事務所保健係(Tel.72 - 3230)



認知症介護の悩みごと

高齢者支援課
 地域包括ケア推進係(内線623)

認知症の人の家族交流会
とき 1月5日(土) 午前10時～正午
ところ 中部公民館
対象 認知症のかたを介護している家族
内容 認知症のかたを介護する苦労や悩みを話し合い、

認知症への理解と介護者同士の交流を深めます
参加費 無料
申込み 電話、又はファクスで公益社団法人認知症の人と家族の会群馬支部(Tel.027-289-2740 Fax.027-289-2741)へ

1月の健診・相談

乳幼児健診		
名称	とき	対象
4か月児	29日(火)	H30.9月生
10か月児	30日(水)	H30.3月生
1歳6か月児	17日(木)	H29.6月生
2歳児歯科	23日(水)	H29.1月生
3歳児	16日(水)	H27.11月生

時間 午後0時45分～1時30分
 ところ 保健センター

母乳育児相談	
とき	対象
9日(水)	1歳未満児と保護者

時間 午前9時30分～11時
 ところ 保健センター

公民館健康相談 (保健師・栄養士による健康相談)	
とき	ところ
8日(火)	城沼公民館
9日(水)	渡瀬公民館
11日(金)	西公民館
15日(火)	分福公民館
22日(火)	大島公民館

時間 午前9時30分～11時

相談内容	病気や生活習慣、妊娠、出産、子育てなど
持参する物	乳幼児は、母子健康手帳 40歳以上は、健康手帳(お持ちのかた)

ヘルスアップ相談会	
とき	内容
11日(金)	血圧測定や個別相談など

時間 午後1時30分～2時
 ところ 保健センター

問合せ 健康推進課(Tel.74 - 5155)

休日当番医のお知らせ

診療時間 午前9時～午後5時
 ※1日・2日の公立館林厚生病院の受付時間は午前9時～11時、午後2時～3時まで

	内科		外科		夜間
1日	さくま内科 花山町 Tel. 55-2500	公立館林厚生病院 成島町(小児科のみ) Tel. 72-3140	新井内科クリニック 大泉町仙石 Tel. 20-1220	川島脳外科 岡野町 Tel. 75-5511	夜間急病診療所(内科・小児科) 新栄町1844-3 Tel. 73-2313 診療時間 午後7時～10時 (日曜日、祝日、年末年始を除く)
2日	はまだクリニック 赤土町 Tel. 80-1100		いたくら内科 板倉町朝日野 Tel. 70-4080	新橋病院 上三林町 Tel. 75-3011	緊急時 公立館林厚生病院 成島町262-1 Tel. 72-3140 ※電話で確認後、受診 ※日曜日や祝日も内科・外科は行っています(急患のみ)
3日	県西在宅クリニック 新栄町 Tel. 55-3818	神尾内科医院 緑町一丁目 Tel. 75-1288	金丸内科 邑楽町狸塚 Tel. 88-3200	小曾根整形外科 松沼町 Tel. 72-7707	
6日	多々良診療所 西高根町 Tel. 72-3060	須田内科 大泉町仙石 Tel. 63-1414	-	最上胃腸科 朝日町 Tel. 74-3763	
13日	森下内科医院 花山町 Tel. 73-7776	小林内科 邑楽町篠塚 Tel. 88-8278	-	慶友整形外科 羽附町 Tel. 72-6000	
14日	長谷川クリニック 松原二丁目 Tel. 80-3311	たなか医院 大泉町住吉 Tel. 62-2881	-	館林医院 西本町 Tel. 74-2112	
20日	さくま内科 花山町 Tel. 55-2500	小児科おぎわら 大泉町坂田(小児科のみ) Tel. 61-1133	-	堀井乳腺外科 北成島町 Tel. 55-2100	
27日	菅沼医院 大手町 Tel. 72-9090	蜂谷病院 大泉町朝日 Tel. 63-0888	-	真中医院 本町三丁目 Tel. 72-1630	

耳鼻科		歯科	
6日	川田耳鼻科(仲町 Tel. 72-3314)	診療時間	館林邑楽歯科保健医療センター (苗木町2622-1 Tel. 73-8818)
20日	川村耳鼻科(新宿一丁目 Tel. 72-1337)	午前9時～午後1時	診療時間 午前9時～正午

※変更になる場合がありますので、必ず電話で確認してから受診してください
 ※時間外・夜間などは受診できる病院などを紹介します。 救急テレホンサービス (Tel. 73-5699) へ

夜間

夜間急病診療所(内科・小児科)
 新栄町1844-3 Tel. 73-2313
 診療時間 午後7時～10時
 (日曜日、祝日、年末年始を除く)
 緊急時
 公立館林厚生病院
 成島町262-1 Tel. 72-3140
 ※電話で確認後、受診
 ※日曜日や祝日も内科・外科は行っています(急患のみ)

～困ったときは～

たてばやし健康ダイヤル

24時間相談できます

0120-374-215

- 健康・医療・介護・育児・メンタルヘルスの相談
- 医療機関情報の提供など

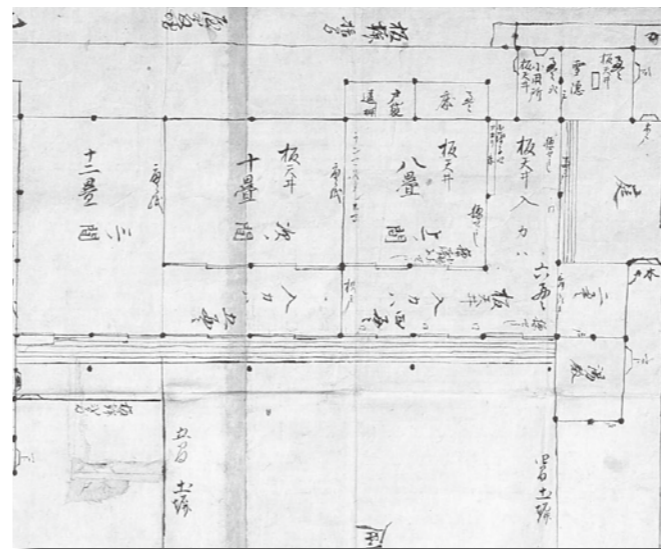

館林宿本陣の間取図(田部井家文書)
 中央の上ノ間・次ノ間・三ノ間がリフォーム部分

そのなかの一つに、明治3年に制定された、主な街道にあった本陣・脇本陣の名称廃止があります。館林城下の大辻付近には日光脇往還の宿場が置かれ、足利町に本陣がありました。本陣は一般の旅宿と違い、宿泊するのが公家・大名・旗本などに限られたため、町年寄格の大島家が代々営んでいましたが、この法令により、役目を終えました。その後、建物は明治5年に栃木県第72区区役所庁舎、11年から43年までは邑楽郡役所と、官公庁として活用されましたが、具体的なことは分かっていませんでした。昨年、『館林市史特別編第6巻―館林の町並みと建造物―』の編集の過程で、改めて県の行政文書を調査したところ、建物の所有者である大島家と県が交わした邑楽郡役所の賃貸借契約書や敷地内の図面を見つけたことができました。

本陣時代と間取はほとんど変わっていませんが、大名や家臣が使用した三部屋がリフォームされて一つになり、掲示場や物置小屋が増設されました。

市史コラム

市史編さんセンター
 (Tel. 76-7651)

平成30年は、明治元年(1868)から満150年の年に当たり、全国各地で記念行事が行われ、館林でも第一資料館で、特別展「激動の時代を生き抜いた人びと」が開催されました。国際社会において欧米先進国と肩をならべる近代日本の建設をめざした明治新政府は、江戸時代の封建的な体制を、天皇を中心とする中央集権体制へと移行するため、相次いで諸分野の改革を実施しました。

役目を終えた館林宿本陣

瀧沢典枝
 市史編さん近世部会専門委員

INFORMATION まちの情報

人口と世帯 (12月1日現在)

	人口・世帯	前月比
男性	38,247人	-17
女性	38,003人	-19
合計	76,250人	-36
世帯数	32,963世帯	+13

総合福祉センター 12月の風呂の日

- ゆずの湯
 ◎26日(水) 午前10時～午後4時
 ◎総合福祉センター
 入浴料
 ■60歳以上 100円
 ■一般 210円

1月の催し物

- かごめ六斎市
 ◎12日(土)・26日(土) 午前9時30分～午後1時
 ◎かごめ通り商店街
 尾曳稲荷骨董市
 ◎19日(土) 午前7時～午後4時頃
 ◎尾曳稲荷神社
 茂林寺フリーマーケット
 ◎19日(土) 午前10時～
 ※売り切れしだい終了
 ◎茂林寺商店街
 ※下町夜市は12月をもって終了しました。今後、西口広場で開催する「ウエストファームマーケット」に移行します

チャイドル



Vol.112

小倉慧大くん(本町一丁目)
 慧大くんはどんな子?
 お外で遊ぶのが大好き! お家では妹とよく遊ぶ、優しいお兄ちゃんです。
 パパとママから慧大くんへメッセージ
 けいたのペースで、元気に大きくなってね。いつまでも優しいけいたでいてね。

PHOTO CANVAS



ピアノフェスティバルが、11月23日、文化会館で行われました。41組の参加者が、スタインウェイ社のピアノを演奏し、観客はその美しい音色に耳を傾けました。



科学講座「いろいろな新素材に触れてみよう!」が、向井千秋記念子ども科学館で行われ、参加者は形状記憶合金など新素材を使った実験で科学の不思議に触れました。



まつぼっくりリツリー作りが、11月22日、西児童館で行われました。参加者は、接着剤を用いて、まつぼっくりをクリスマスツリーのようにつくりました。



館林の輝く若者
YOUNGMIND

Vol.218 ミスだからできる魅力発信を

むら た の え
村田野恵さん (加法師町)

■現在何をしていますか？

10月から2018ミス館林フラワーレディとして活動中です。ふだんは市内の薬局で働いています。

■フラワーレディに応募した理由は？

いろいろな市のイベントで活躍しているフラワーレディの姿を見て、私もあなりたいと思ったからです。実は2年前のフラワーレディコンテストにも応募しましたが、そのときは落選してしまったので、今年は再チャレンジしたいと思って応募しました。

■館林の魅力は何だと思えますか？

つつじまつりの華やかさや、歴史あるすてきなまちであることです。たくさんのかたに知ってもらいたいです。

■今後の抱負を教えてください

テレビやラジオ出演などもそうですが、フラワーレディだからこそできる活動もあると思います。一つ一つのイベントで多くのかたと関わって、館林のいいところをどんどんPRしていきたいです。

消費生活ほっとNEWS Vol.14

賢い消費者になるために

悪質な通販サイトに注意！

商品代金を銀行振込で支払ったが商品が届かないという、悪質な通販サイトに注意してください。

▶事例 インターネットで「ブランド名、ブーツ」と入れて検索すると、欲しかったブーツが通常では2万円のところ9,000円で売られていたのですぐに購入し、銀行振込で支払った。しかし、3日以内に届くはずが10日たっても届かないうえに、業者と連絡がとれない。

▶アドバイス 数ある通販サイトにまぎれて、悪質な通販サイトの存在が確認されています。購入の際は、信頼できるサイトかどうか慎重に確認しましょう。悪質な通販サイトを見分けるポイントとして、正確な運営情報（運営者氏名・住所・電話番号）が記載されていない、正規販売店の価格よりも極端に安い、支払い方法が銀行振込のみでクレジットカードが利用できない、などが挙げられます。

問合せ 消費生活センター（市民センター分室内）Tel 72-9002 月～金曜日の午前9時～午後4時

市税の納付・納税相談

納付
税目・納期限

納税課

※電話による相談も受け付けています

平成30年度

納税啓発学習字コンクール

館林税務署長賞

納税

原美梨花さん
(第六小学校5年)

共通事項

問合せ 同収納係（内線6800）

夜間納税相談
とき 1月7日(月)・21日(月)・28日(月) 午後7時まで

納期限は12月25日(火)です
※口座振替日は12月25日(火)の1回です。前日までに口座残高の確認をお願いします

納付
税目・納期限
■固定資産税 第4期
■国民健康保険税(普通徴収) 第6期

