

広報館林

2019
4
1日号

まちの情報誌 City Of Tatebayashi Public Relations

Vol.1228

春爛漫^{らんまん} 1万株のツツジが花開く



ネーミングライツスポンサー募集・・・P2
平成31年度予算と方針・・・・・・・・・・P4
つつじまつりが開催・・・・・・・・・・P8
大型連休中の業務案内・・・・・・・・・・P9



館林市ハザードブック発行記念 防災講演会を開催

本号に併せて配布する館林市ハザードブック。この冊子には、災害から命を守るため、事前にできる対策などの情報が詰まっています。市民の皆さんにこの冊子をより上手に活用していただくため、3月18日に講演会が開かれました。

講師を務めたのは、館林市ハザードブックの監修者であり、館林市防災アドバイザーの片田敏孝さん。片田さんは、群馬県が災害が少ない地域であるという「群馬安全神話」は、近年の荒ぶる自然の中では間違っていることを強調しました。

今回配布するハザードブックの特徴は、皆さんの主体的な避難を促す「逃げどきマップ」や「広域避難マップ」など、実際の避難に必要な情報が備わっていること。特に台風や洪水については、災害が起こる前に主体的な行動がとれるよう、「いつ、どこへ避難するか」などの具体的な内容を掲載しています。

自分自身、そして身の周りにいるたいせつな人たちの命を守るために、ハザードブックをぜひ活用ください。

問合せ 安全安心課危機管理係（内線328）



4月1日に
配布!

持続可能なまちづくりの実現を目指して
立地適正化計画を策定しました

立地適正化計画について
立地適正化計画は、人口減少・少子高齢化の中でも将来にわたって持続可能なまちづくりの実現を目指すものです。居住や都市機能（生活の利便性を高める施設）の誘導、公共交通の充実により、「コンパクト＋ネットワーク」のまちづくりを推進します。

計画内容
市街化区域の中に居住誘導区域と都市機能誘導区域を設定し、居住や都市機能を緩やかに誘導するとともに、各種施策の推進により人口密度や生活サービス機能を維持していきます。

届出制度について
館林市立地適正化計画の策定日である平成31年4月1日以降、居住誘導区域及び都市機能誘導区域外で一定規模以上の開発行為や建築行為等を行う場合、都市機能誘導区域内で誘導施設を休止、又は廃止しようとする場合には、都市再生特別措置法に基づき市長への届出が必要となります。

※計画書及び各誘導区域の詳細は

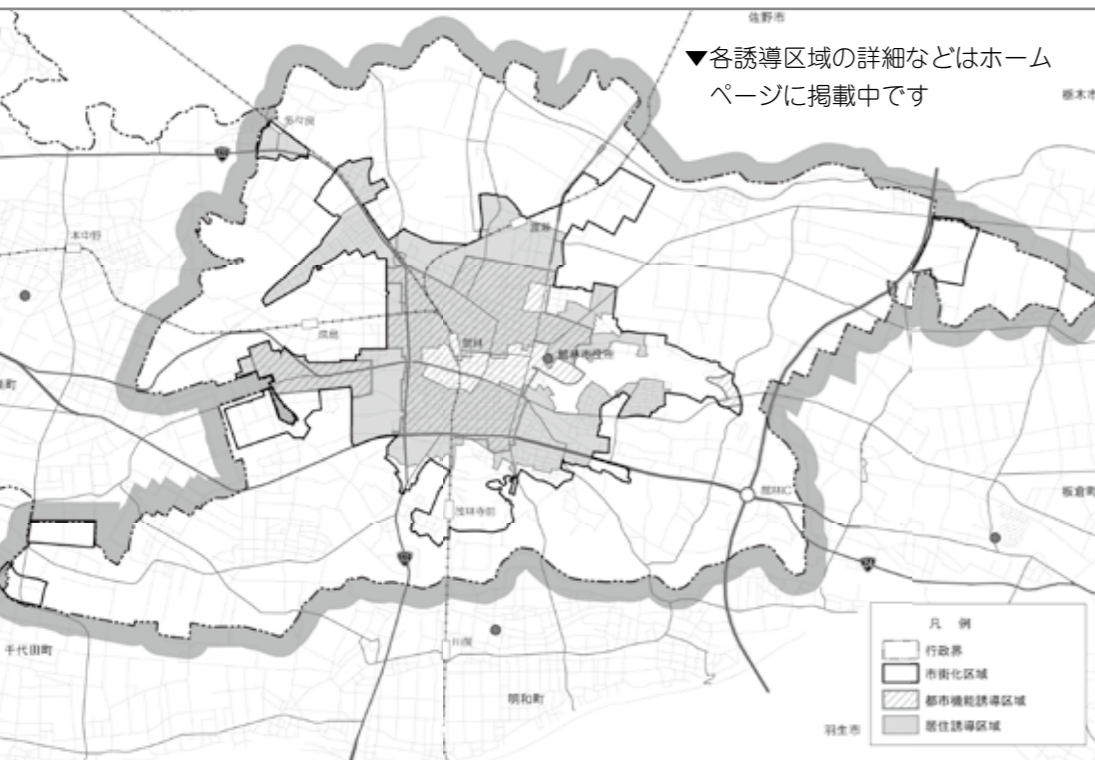

市ホームページ、又は都市計画課で確認できます
問合せ 都市計画課計画係（内線408）

文化会館大ホールの ネーミングライツスポンサー を募集します

本市では、文化会館大ホールのネーミングライツスポンサーを募集します。ネーミングライツとは、市と契約した民間業者に市有施設の愛称として企業名や商品名などをつける権利を付与することです。契約により市が得た対価は、市有施設の運営や、維持管理費用に充てられます。詳しくは市ホームページをご覧ください。

対象施設 文化会館大ホール
愛称の条件 「館林市文化会館〇〇ホール」として
希望契約価格 一年当たり150万円以上（消費税及び地方消費税は別途）
希望契約期間 スポンサーとの協議により決定した日～平成36年3月31日

申込み・問合せ 5月20日(月) (必着) まで(土・日曜日、祝日を除く)に、応募申込書(企画課及び市ホームページにあります)に必要事項を記入し、必要書類を添えて、持参、又は郵送で企画課政策推進係(〒374-8501 市役所内 内線308)へ



館林の魅力を写した作品の中から Tatebayashi Web フォトコンテスト 入賞作品を発表しました

平成30年8月～同31年1月までの期間募集していたTatebayashi Web フォトコンテストの入賞作品が決定しました。応募作品は市の魅力を広く発信するために活用させていただきます。来年度もコンテストを開催する予定ですので、ぜひ応募してください。

応募作品数

- ホームページ部門 208点
- ツイッター部門 246点

入賞作品 最優秀賞1点、優秀賞2点、沼を見てほつと賞1点、歴史のまち館林賞1点、アゼリア賞1点、花のまち館林賞1点、新しい魅力みつけた賞1点
※入賞作品は市ホームページに掲載しています

問合せ つつじのまち観光課 (Tel 74-5233)



▲ホームページ部門最優秀作品 / 写楽野郎「記念撮影」



▲ツイッター部門最優秀作品 / ホソ「夜桜と鯉のぼり」

それぞれの店舗の自慢の一杯を紹介

「たてラ」ガイドブックが完成

たてラとは、館林でおいしいラーメンを食べるコト!!



▲たてラファンが集まった完成記念ミーティングの様子

館林のラーメンファンとラーメン店主などがアイデアを出し合い作製した「たてラガイドブック2019」が完成し、市有施設や掲載店舗で配布しています。ガイドブックには市内20店舗自慢の一杯が、手打ち系や創作系など、それぞれの特徴ごとに掲載。思わず手に取りたくなるようなインパクトのあるデザインにしています。ガイドブックを片手に、家族や友達とたてラしてみませんか。

市内配布場所 市役所、駅前観光案内所、つつじが岡ふれあいセンター、ラーメンガイドブック掲載店舗
問合せ 商工課（内線207）

予算をもっと身近に感じるために

一般会計予算を家計簿にしてみると



たてばやし家の1か月の家計簿

収入

給料（市税）	19万2千円
両親からの仕送り（地方消費税交付金、地方交付税、国庫・県支出金）	15万8千円
預貯金の取り崩し（繰入金）	3万1千円
ローン借入（市債）	4万円
アルバイト代などの雑収入（その他）	5万3千円
合計	47万4千円

支出

食費（人件費）	7万2千円
光熱水費、保険料、日用品費（物件費、補助費）	14万3千円
家の増改築費用（投資的事業費）	6万2千円
医療・介護費、教育費（扶助費）	9万円
ローン返済（公債費）	3万8千円
子どもへの仕送り（繰出金）	4万2千円
冠婚葬祭などの雑費（その他）	2万7千円
合計	47万4千円

※家計簿算出条件 平成29年度国民生活基礎調査（厚生労働省）における全世帯の平均所得金額（560万2千円）を参考に、一般会計予算を1/5,000に縮小した568万3千円を年間所得と仮定し、更に、この額を1/12にした47万4千円を、1か月の収入・支出として家計簿を作成しています。（ボーナスを含めて、年間所得を1/12にしています）

特別会計予算を見てみよう！

特別会計名	予算額
国民健康保険	83億1,573万9千円
下水道事業	16億9,635万8千円
農業集落排水事業	4,776万1千円

特別会計名	予算額
介護保険	67億4,782万6千円
後期高齢者医療	8億9,123万6千円

特別会計予算とは、国民健康保険や下水道事業など、特定の歳入を特定の歳出に充てて運営していることから、一般会計とは経理を別にしての会計

種を育てる事業へ

平成31年度の予算編成にあたり、全ての事業の必要性・効率性・有効性を再点検しました。今年度は、「種をまいた事業」を「育てる事業」へと充実させていきます。そして更に、「新たな種まき」を継続して行っていくものです。

今年度は、第五次総合計画後期基本計画の4年目として、計画に掲げたさまざまな事業を具現化し、次の計画策定にステップアップさせていく重要な年でもあります。人口減少対策、安全安心なまちづくり対策などの課題に対応するために、行財政改革や産業振興などの自助努力に取り組みとともに、市民との協働・共創による魅力度の高い、持続可能なまちづくりを目指していきます。

平成31年度

館林市の予算と方針

一般会計

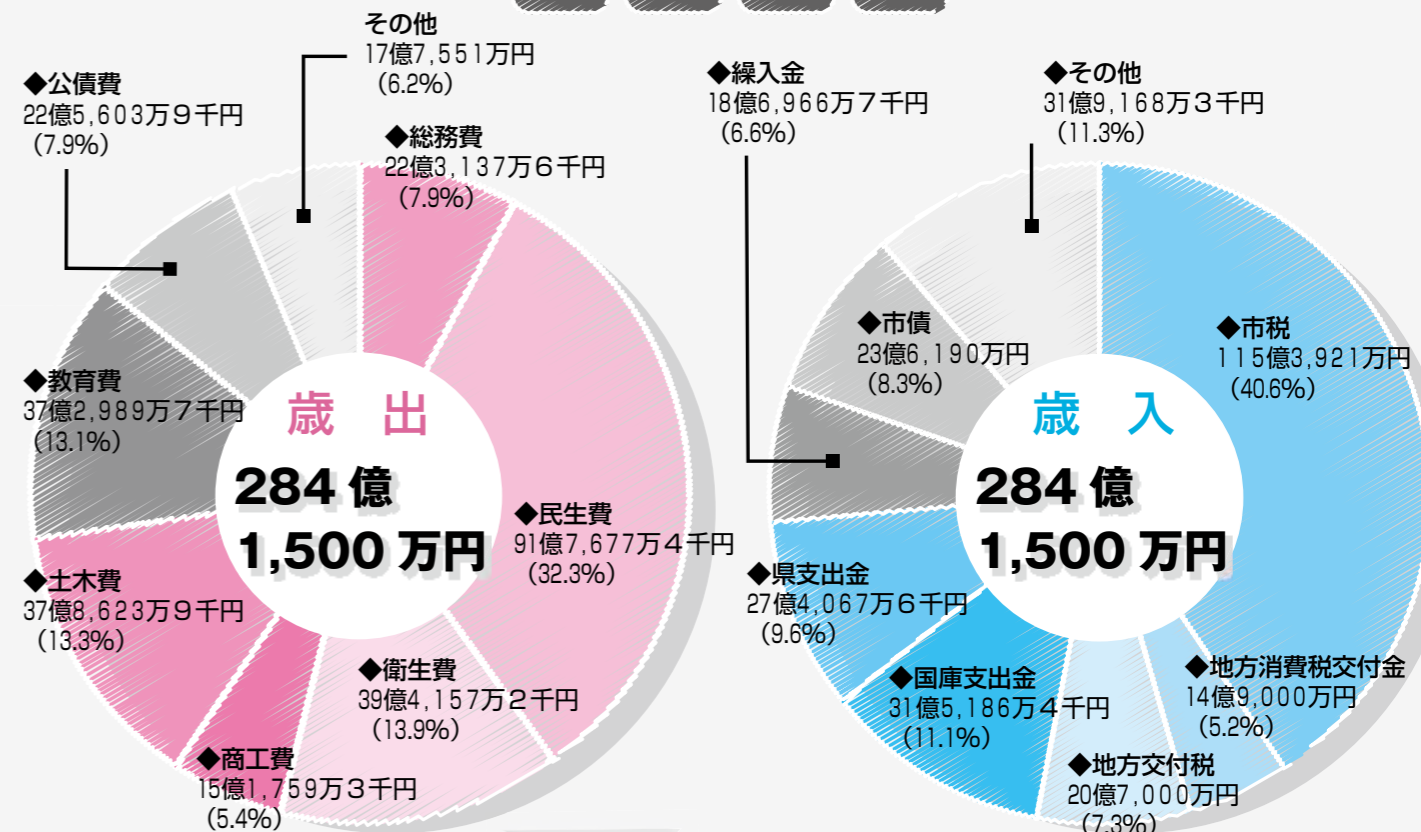

支出について目的別予算を性質別の予算に置き換えてみると

扶助費	53億9,955万8千円
物件費	47億2,492万5千円
人件費	43億790万9千円
補助費等	38億6,911万4千円
投資的事業費	36億9,334万3千円
繰出金	25億1,940万8千円
公債費	22億5,603万4千円
その他	16億4,470万9千円
合計	284億1,500万円

一般会計予算とは、市民生活に深く関わる福祉や保健、教育、道路整備などを行う会計



◀たてばやし家の家計の全てを管理しているたてばやし花さん

新年度予算が決定

本市の一般会計予算は284億1,500万円です。前年度より1.0%増となっています。また、特別会計予算は176億989万2千円で、前年度より0.8%増です。

一般会計の財源となる歳入の構成を見ると、市民税や固定資産税など、市民の皆さんに納めていただく市税は115億3,921万円を見込み、前年度比では1.2%の増となります。

また、地方交付税は、20億7,000万円を見込み、前年度比では0.5%の増となります。

県支出金は、都市計画道路（中央通り線）業務委託金の増額などにより、27億4,067万6千円と、前年度比では21.6%増となります。

平成31年度

主な新規・拡充事業

1

健康寿命を伸ばし、生涯現役のまちづくり

◆健康寿命延伸産学官プラットフォーム事業 146万5千円
産学官連携によるプラットフォームを活用し、健康ウォーキング教室による健康づくりの推進など、健康寿命延伸に取り組みます。
担当課 健康推進課健康づくり係

★産婦健康診査 200万円
産後2週間での産婦健康診査を実施し、産後うつや新生児虐待を予防するなど、安心して子どもを産み育てられる環境づくりに取り組みます。
担当課 健康推進課母子保健係

◆生涯スポーツに
取り組める環境整備 2,706万7千円
城沼総合体育館などのスポーツ施設を整備・運営し、市民の健康増進に取り組みます。
担当課 スポーツ振興課管理係

2

災害時の危機対応能力の高いまちづくり

◆国土強靱化地域計画策定事業 548万1千円
計画策定とシンポジウム開催により、自助・共助の促進と住民などの理解を図ります。
担当課 安全安心課危機管理係

◆自主防災組織の育成 167万4千円
地区防災計画の推進など、災害に強いまちづくりに努めます。
担当課 安全安心課危機管理係

★ハザードブック外国語版作成 273万3千円
本市に暮らす外国人のかたにも主体的な防災行動ができるよう外国語版を作成し、ホームページで公開します。
担当課 安全安心課危機管理係

★防災行政無線設計 490万3千円
災害時の情報伝達手段の多様化に取り組みます。
担当課 安全安心課危機管理係

3

個性にあった教育と、仕事が見つかるまちづくり

◆学校運営協議会設置事業 130万3千円
第四小学校に続き、4月1日より第十小学校をコミュニティ・スクールに指定し、「地域とともにある学校づくり」を推進します。
担当課 学校教育課指導係

◆向井千秋記念子ども科学館ROCKET事業 410万2千円
東京大学の「異才発掘プロジェクトROCKET」と引き続き連携して、個性豊かな子どもたちに、新しい学びの場を提供し、個に応じた支援を行い自立を促します。
担当課 向井千秋記念子ども科学館

◆障がい者就労支援 8万2千円
就労機関などと連携し、障がい者、発達障がい者の個性にあった職場環境づくりを推進します。
担当課 産業政策課雇用推進係

◆子どもの学習支援事業 336万円
シルバー人材センターが実施するおさらい教室を活用し、生活困窮世帯に対する小学生の国語と算数、中学生の英語の学習支援を引き続き実施します。
担当課 社会福祉課保護係

4

人口減少時代に対応した持続可能なまちづくり

★わくわく地方生活実現支援金 460万円
本市への移住者（東京23区に5年以上在住、又は東京圏に在住し23区に5年以上通勤したかた）のうち、県の条件を満たすかたに就業・起業について支援金を交付します。
▶交付額 上限100万円
担当課 企画課政策推進係

★市有地活用移住定住支援金 120万円
市の指定する市有地を購入し、住宅を建築した移住・定住者に支援金を交付します。
▶交付額 50万円（条件により10万円加算）
担当課 企画課政策推進係

★地域で子どもを支えるネットワーク事業 222万1千円
総合福祉センターに子どもの総合相談窓口を開設するとともに、地域や関係機関と連携して、子どもの居場所立ち上げ支援や虐待防止につながる地域ネットワークの強化に努めます。
担当課 こども福祉課子育て支援係

★バスロケーションシステム導入 105万9千円
利用者に位置情報などを提供するバスロケーションシステムを本格的に導入し、利便性の向上を図ります。
担当課 安全安心課交通防犯係

★事業承継支援事業 62万1千円
深刻化する後継者不足について、セミナーや個別相談会などを開催して事業承継を支援します。
担当課 商工課工業振興係

◆地元企業ガイダンス 83万4千円
地元の高校生やUIターンを考える大学生などに地元企業の魅力を知ってもらうためのガイダンスを開催します。
担当課 産業政策課雇用推進係

5

館林の観光・食・農産物のブランド力の向上

★沼辺文化推進事業 190万円
「里沼」を生かした体感型の事業を展開するなど、本市の魅力向上やシビックプライドの醸成につなげます。
担当課 文化振興課市史編さんセンター

★群馬DESTINATIONキャンペーン支援事業 414万8千円
2020年4月～6月に開催される同キャンペーンに合わせ、パンフレットやSNSで観光情報を発信して誘客を図ります。
担当課 つつじのまち観光課観光振興係

◆リノベーションまちづくり事業 803万円
エリア価値を高めるまちづくりを推進するため、実在する遊休不動産を題材にまちを再生する事業をつくりだす、リノベーションスクールを開催します。
担当課 商工課商業振興係

★たてばやしグルメ地域ブランディング事業 500万円
「百年小麦」、「百年饅頭」、「たてら（たてばやしラーメン）」をキーワードに、地域ブランディングのトータルプロモーションを実施します。
担当課 商工課商業振興係

★スマート農業推進プロジェクト事業 330万円
情報通信技術（ICT）を活用し、効率化・軽労働化・品質安定などが可能な魅力ある農業を推進します。
担当課 農業振興課農業振興係

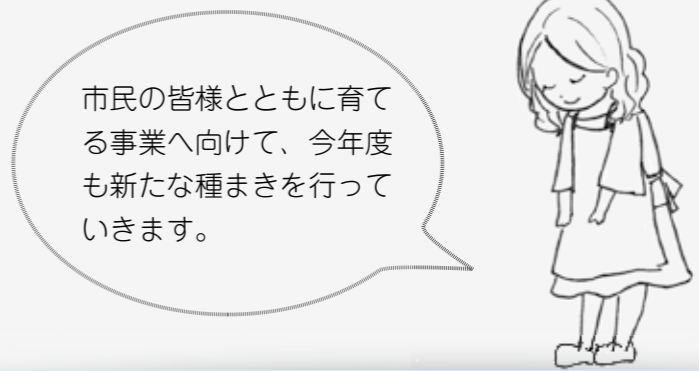

その他の事業では…

- ◆中央通り線道路改良事業 12億2,610万8千円
都市基盤整備を推進します。
- ◆館林駅東口駅前広場整備 1,922万6千円
同駅前広場の送迎用駐車場を拡張するとともに、障がい者用駐車スペースを設置し、利便性と安全性の向上を図ります。
- ◆三野谷公民館改築事業 3億3,499万5千円
引き続き改築工事を実施し、生涯学習や地域の活動拠点を整備します。
- ★クビアカツヤカミキリ撲滅事業 334万2千円
市民との協働による、被害撲滅に向けたプロジェクトに取り組みます。

大型連休中の当番医

	内科・小児科		外科
4月28日	後藤内科医院 西本町 Tel. 72-0134	小西医院 千代田町赤岩西 Tel. 86-2261	川島脳外科 岡野町 Tel. 75-5511
29日	さくらクリニック 木戸町 Tel. 72-3855	かさはら内科 邑楽町中野 Tel. 55-2537	慶友整形外科 羽附町 Tel. 72-6000
30日	海宝病院 堀工町 Tel. 74-0811	小林内科 邑楽町篠塚 Tel. 88-8278	館林医院 西本町 Tel. 74-2112
5月1日	たけい小児科 北成島町(小児科のみ) Tel. 76-2525	加藤医院 邑楽町光善寺 Tel. 89-1031	井上整形外科 板倉町板倉 Tel. 82-1131
2日	横田胃腸科 細内町 Tel. 72-4970	竹越医院 明和町新里 Tel. 84-3137	海宝病院 堀工町 Tel. 74-0811
3日	こやなぎ小児科 富士原町(小児科のみ) Tel. 80-2220	おうら病院 邑楽町篠塚 Tel. 88-5678	高木整形外科 大泉町いずみ Tel. 62-6611
4日	館林記念病院 台宿町 Tel. 72-3155	田沼内科 邑楽町中野 Tel. 88-7522	堀井乳腺外科 北成島町 Tel. 55-2100
5日	うえの医院 赤生田町 Tel. 72-3330	須田内科 大泉町仙石 Tel. 63-1414	ふじの木整形 板倉町飯野 Tel. 91-4070
6日	松井内科 日向町 Tel. 75-9880	藤原医院 邑楽町明野 Tel. 88-7797	しんじょう整形外科クリニック 富士見町 Tel. 55-3623

▶夜間急病診療所(内科・小児科)・・・4月27日・30日、5月2日の午後7時から10時の間のみ、臨時診療します。
新栄町 1844-3 Tel. 73-2313

▶緊急時は公立館林厚生病院へ・・・成島町 262-1 Tel. 72-3140
▶館林邑楽歯科保健医療センター・・・休日の歯科救急診療を受け付けています 苗木町 2622-1 Tel. 73-8818

ごみの収集・センターへの持込み

問合せ 地球環境課資源対策係(内線457)
たてばやしクリーンセンター・いたくら
リサイクルセンター(Tel.56-4453)

	地域の収集・センターへの搬入
4月27日	収集・・・該当地域で行います 持込み・・・午前8時30分から11時30分まで受付
28日	収集・・・行いません 持込み・・・受け付けていません
29日	収集・・・該当地域で行います 持込み・・・午前8時30分から午後3時まで受付
30日	収集・・・該当地域で行います 持込み・・・受け付けていません
5月1日	収集・・・該当地域で行います 持込み・・・受け付けていません
2日	収集・・・該当地域で行います 持込み・・・午前8時30分から午後3時まで受付
3日	収集・・・行いません 持込み・・・受け付けていません
4日	収集・・・行いません 持込み・・・受け付けていません
5日	収集・・・行いません 持込み・・・受け付けていません
6日	収集・・・該当地域で行います 持込み・・・午前8時30分から午後3時まで受付

4/27～5/6の10日間
大型連休中の
業務案内

5月1日の臨時窓口開設について

問合せ 市民課交付申請係(内線660)

連休中の5月1日祝に、市役所は臨時窓口を開設し以下の業務の取り扱いをします。また、連休が明けた5月7日(火)の各窓口では大変な混雑が予想されますのでご注意ください。届け出や申請の際、本人確認を行います。運転免許証など、顔写真、住所、氏名、生年月日が確認できる物をお持ちください。

開設窓口 税務課、市民課、こども福祉課、保険年金課、学校教育課

※開設時間は、いずれも午前8時30分～午後5時15分

交付できる証明書・届出

- 税務課 納税証明・所得証明・評価証明などの市税関係証明書の交付
- 市民課 住民票、戸籍、印鑑登録証明書、転入・転出・転居などの住民異動届、マイナンバーカードの交付
※パスポートの申請・交付はできません
※4月26日(金)の午前8時30分から午後5時15分までに市民課へ電話にて予約をいただければ、住民票・印鑑証明・戸籍の附票の写しを、連休中でも受け取れます。ただし、本人又は同一住所のかたに限りです
- こども福祉課 児童手当・児童扶養手当に関する手続き
- 保険年金課 国民健康保険・福祉医療に関する手続き
※一部の手続きのみとなります。国民年金・後期高齢者医療は受付のみ
- 学校教育課 小・中学校の転校手続き

市有施設の業務案内

通常どおり運営している施設

図書館、向井千秋記念子ども科学館、田山花袋記念文学館、第一資料館、第二資料館、城沼総合運動場他スポーツ施設、総合福祉センター、つつじが岡ふれあいセンター、児童センター、西・赤羽児童館、武鷹館、斎場

休業している施設

保健センター、消費生活センター

文化会館・芸術ホールについて

4月29日、5月6日のみ全館休館します。4月30日、5月1日・5日は開館しますが、貸館業務は行いません

老人福祉センターについて

4月27日、5月5日のみ開館します

※公民館は各公民館へお問い合わせいただくが、市ホームページをご確認ください

※公共下水道の排水が故障した際は、市指定の下水道工事店へ。不明の際は市役所へお問い合わせください



つつじまつり

問 つつじのまち観光課観光振興係 (Tel.74-5233)

つつじまつり開園式

皆さんのお越しをお待ちしています。

とき 4月10日(水) 午後2時～

ところ つつじが岡公園観光案内所前

入園料

見頃の期間は620円(団体20人以上は510円)

※咲き始め、見頃過ぎの期間は310円

※中学生以下と障害者手帳をお持ちのかたは無料(障害者手帳を券売所で提示してください)

有料時間 午前7時～午後5時

市民優待デー

市民のかたは公園の入園料が無料になります。

とき 4月23日(火)・29日(祝)・5月3日(祝)・4日(祝)

対象 市内在住のかた

持参する物 市民であることを証明する物(運転免許証、健康保険証など)を券売所で提示してください

名木つつじのガイド

園内の見どころをガイドが案内します。

とき 4月11日(木)～5月6日(休) 午前9時～午後3時(所要時間約40分)

参加費 無料

つつじ手話ガイド

園内の見どころを手話で案内します。ご希望のかたは事前にお問い合わせください。

とき 4月14日(日)・20日(土)～23日(火)・27日(土)～29日(祝) 午前10時～、午後1時～(所要時間約1時間)

参加費 無料

注意事項

▶自転車での入園はできません

▶ペットと入園するかたは、ペット用カートやキャリーバッグなどをご利用ください

※身体障がい者補助犬は除く

※有料期間中はペット用カートを貸し出します(1回につき1台当たり300円。ただし、台数に限りがあります)

イベント情報

※⑤⑥⑭は雨天中止

イベント	期日	時間	会場
①つつじまつりラジオ体操会	4月20日(土)	午前6時～	
②着物でお散歩	4月20日(土)・21日(日)	午前10時～午後3時	大芝生広場
③館林物産展示販売 ※地域応援活動イベント		午前10時～午後4時	
④つつじ苗の植替え教室	4月23日(火)、5月3日(祝)	午前10時～、午後1時～	観光案内所
⑤フワフワシャトル	4月27日(土)～5月6日(休)	午前10時～午後4時	
⑥江戸幕府鉄砲組百人隊出陣	4月27日(土)	午後2時～	大芝生広場
⑦フラダンスなど		午前10時～午後1時	
⑧つつじが岡公園手業市	4月28日(日)	午前9時～午後4時	花山日本庭園
⑨八木節競演交流大会		午前10時～	
⑩つつじの花見茶会		午前10時30分～午後2時	
⑪コミクルフェスタ	4月29日(祝)	午前10時～午後5時	大芝生広場
⑫あいずプレーパーク	4月30日(休)	午前10時～午後3時	ふれあいセンター
⑬琴と尺八の調べ	4月30日(休)		
⑭キャラクターグリーティング	4月30日(休)・5月1日(祝)	午後2時～、3時30分～	公園内
⑮花と緑のフェスティバル	5月3日(祝)・4日(祝)	午前10時～午後3時30分	大芝生広場
⑯大道芸	5月5日(祝)	午前11時～、午後2時～	

児童館教室 参加者を 募集します

対象 市内在住で原則全活動に参加できるかた
申込み 各申込日に、参加費を添えて各児童館へ（電話や一人で複数人の申し込みは不可）
 ※申込時間は全て午前10時～10時30分
 ※申し込み多数の場合は原則抽選
 ※受付終了後、オリエンテーションを行います
 ※小学生教室参加者は「アドベンチャークラブ」の会員として登録されます
 ※後期募集は9月を予定しています
問合せ 各児童館

児童センター（大手町10-55 Tel73-1522）

名称（前期）	とき	対象	定員	内容	参加費	申込日
0歳児教室 パパバクラブ	5月～9月の金曜日 午前10時30分～11時30分（全5回）	平成30年4月2日から同31年1月31日までに生まれた乳児と保護者	15組	ふれあいあそび、ヨガ、お祭りごっこなど	500円	4月19日(金)
1歳児教室 トコトクラブ	5月～9月の木曜日 午前10時30分～11時30分（全5回）	平成29年4月2日から同30年4月1日までに生まれた幼児と保護者	20組	ふれあいあそび、ヨガ、お祭りごっこなど	500円	4月18日(木)
2歳児教室 親子ふれあい教室	5月～10月の水曜日 午前10時30分～11時30分（全5回）	平成28年4月2日から同29年4月1日までに生まれた幼児と保護者	20組	ふれあいあそび、ヨガ、お祭りごっこなど	500円	4月17日(水)
わんぱくあそび隊	5～9月の土曜日 午前10時～正午（全5回）	小学3～6年生	20人	レクリエーション、運動遊び、工作、料理など	500円	4月20日(土)
ホビキッズ	5～9月の土曜日 午前10時～正午（全5回）	小学生	15人	スイーツ作り、工作、ふうりん作りなど	1,500円	4月20日(土)

西児童館（富士原町1241-80 Tel75-4311）

名称	とき	対象	定員	内容	参加費	申込日
0歳児教室 はいタッチさあくる（前期）	5～9月の金曜日 午前10時30分～11時30分（全5回）	平成30年8月1日から同31年1月31日までに生まれた乳児と保護者	15組	ベビーマッサージ、栄養講話、読み聞かせ、ふれあい遊びなど	500円	4月19日(金)
1歳児教室 トコトクラブ	5月～平成32年2月の木曜日 午前10時30分～11時30分（全10回）	平成29年4月2日から同30年4月1日までに生まれた幼児と保護者	20組	夏祭り、遠足ごっこ、クリスマス会など	1,000円	4月18日(木)
2歳児教室 親子ふれあい教室	5月～平成32年2月の水曜日 午前10時30分～11時30分（全10回）	平成28年4月2日から同29年4月1日までに生まれた幼児と保護者	20組	英語で遊ぼう、おやつ作り、バス遠足など	1,000円	4月17日(水)
なんでもチャレンジ隊	5月～平成32年2月の日曜日 午前10時～正午（全10回）	小学生	25人	体験学習、社会科見学、レクリエーションなど	1,500円	4月20日(土)

赤羽児童館（赤生田町1964-1 Tel72-4155）

名称	とき	対象	定員	内容	参加費	申込日
0歳児教室 びよびよクラブ（前期）	5月～9月の金曜日 午前10時30分～11時30分（全5回）	平成30年4月2日から同31年1月31日までに生まれた乳児と保護者	15組	ベビードダンス、読み聞かせ、寝相アート、離乳食試食会など	500円	4月19日(金)
1歳児教室 トコトクラブ	5月～平成32年1月の木曜日 午前10時30分～11時30分（全10回）	平成29年4月2日から同30年4月1日までに生まれた幼児と保護者	20組	野菜の収穫体験、夏まつり、クリスマス会など	1,000円	4月18日(木)
2歳児教室 親子ふれあい教室	5月～平成32年2月の水曜日 午前10時30分～11時30分（全15回）	平成28年4月2日から同29年4月1日までに生まれた幼児と保護者	20組	野菜植えや収穫体験、クッキング、遠足など	1,500円	4月17日(水)
わくわくクラブ	5月～平成32年2月の土曜日 午前10時～正午（全8回）	小学生	25人（先着順）	バス遠足、スポーツレク、工場見学など	1,000円	4月20日(土)

館林市役所 組織機構改革



組織の効率化や行政能力の向上のため、一部組織機構を変更し、市民の皆さんのよりよい生活の実現を目指します。▶**問合せ** 企画課政策推進係（内線 332）

【経済部について】

課名	係名	変更点	課名	係名
産業政策課	企業誘致係	→	産業政策課	産業政策係
	工業振興係			(商工課へ)
	雇用推進係			雇用推進係
農業振興課	農業振興係	→	農業振興課	農業振興係
	土地改良係			土地改良係
	国土調査係			
商業観光課	商業振興係	→	商工課	商業振興係
	観光振興係			(つつじのまち観光課へ)
つつじが岡公園課	整備運営係	→	つつじのまち観光課	観光振興係
	つつじ保護係			つつじが岡公園係

【ポイント】

つつじが岡公園課の整備運営係及びつつじ保護係並びに商業観光課の観光振興係をつつじのまち観光課にまとめ、観光業務を集約します。
 産業政策課から工業振興係を企業誘致業務とともに商工課に移管します。
 産業政策課の企業誘致係は、主として団地造成を進めていくものとし、名称を産業政策係に変更します。
 農業振興課は土地改良係及び国土調査係を統合します。

【都市計画課について】

課名	係名	変更点	課名	係名
都市計画課	計画係	→	都市計画課	計画指導係
	開発指導係			
	都市再生推進係			都市再生推進係

【ポイント】

係を統合することで、計画業務及び開発指導業務に柔軟に対応できる体制にします。

【スポーツ振興課について】

課名	係名	変更点	課名	係名
スポーツ振興課	管理係	→	スポーツ振興課	管理係
	振興係			振興係
				インターハイ推進室

【ポイント】

平成32年度の全国高等学校総合体育大会（インターハイ）のレスリング大会が本市で開催されることに伴い、期限付で専門部署を新設します。

支援

感染症予防のため、事前に予防接種を受けましょう！

高齢者・子どもの定期予防接種と予防接種費の助成

定期予防接種について

① 高齢者用肺炎球菌ワクチン

対象 ■平成31年4月1日から同32年3月31日までに、65歳、70歳、75歳、80歳、85歳、90歳、95歳及び100歳になるかた

※今年度は100歳以上のかたも対象になります

■60歳から64歳で、心臓、腎臓、呼吸器の機能が自己の身の辺の日常生活活動が極度に制限される程度の障がいや、ヒト免疫不全ウイルスによって、日常生活がほとんど不可能な程度の障がいがあるかた

※過去に同ワクチンの接種を受けたかたは対象外

接種費用 2,000円

実施方法 市及び邑楽郡内の指定医療機関で個別接種

※指定医療機関以外を希望する場合は、健康推進課（保健センター）へお問い合わせください

対象 平成19年4月2日～同20年4月1日生まれ

共通事項 ②・③

接種費用 無料

実施方法 市及び邑楽郡内の指定医療機関で個別接種

※指定医療機関以外を希望する場合は、健康推進課（保健センター）へお問い合わせください

持参する物 専用の予診票、母子健康手帳、健康保険証

※予診票のないかた（転入者や紛失したかた）は、母子健康手帳、印鑑を持参し、同課へ

予防接種費の助成について

④ 高齢者用肺炎球菌ワクチン

対象 満75歳以上で、同ワクチンの接種が初めてのかた

助成金額 1,000円

⑤ ロタウイルスワクチン

対象・助成金額 (1回につき)

■1価ワクチン2回接種 生後6週～24週以内 7,500円

■5価ワクチン3回接種 生後6週～32週以内 5,000円

⑥ 風しん予防接種

対象 次のいずれかに該当するかた

■妊娠を予定若しくは希望する女性、又はそのパートナー

■妊娠中の女性のパートナー

※妊娠中、又は妊娠している可能性があるかたは対象外

② 第2期麻しん風しん混合予防接種

対象 平成25年4月2日～同26年4月1日生まれ

③ 二種混合（ジフテリア・破傷風）予防接種

性があるかたは対象外

助成金額

■風しん単独ワクチン 3,000円

■麻しん風しん混合ワクチン 5,000円

共通事項 ④・⑤・⑥

対象期間 平成31年4月1日(月)～同32年3月31日(火)

持参する物 予防接種の領収書（レシート不可）、印鑑、母子健康手帳（ロタウイルスワクチンのみ）、振込先の口座番号が分かる物

申請先・問合せ 同32年3月31日(火)までに、健康推進課（同センター）へ

※対象は接種日に市内在住のかた

※この予防接種は任意であり、接種を強制するものではありません



お知らせ

医師育成修学資金を貸与します

将来、医師として公立館林厚生病院で働く意志のある医学生に、医師育成修学資金を貸与します。貸与した資金は一定期間、同病院に勤務することで返還が免除されます。

募集人員 若干人

資格 次のいずれかに該当するかた

① 医科大学又は医科大学院で医学履修課程の医学生

② 医科大学で医学履修課程を修了し、医師国家資格を取得しようとする者

貸与期間 ①は1年以上6年以内、②は1年以内

貸与額 (月額) 15万円

審査 書類審査・面接

申込み 申請書（同病院ホームページにあります）、戸籍抄本、在学証明書又は医師免許の写しを、郵送で同病院人事秘書課（〒374-18533 成島町262-1）へ

問合せ 同病院人事秘書課（TEL 72-13140 <http://www.tatebayashi-koseibyoin.jp/>)

※詳しくはお問い合わせください



補助

安心して暮らせる住まぐしぐりを目指す

無料耐震診断や改修費補助制度

耐震診断

対象 共通事項の対象建築物に該当する建築物

募集戸数 50戸（先着順。簡易診断により選考）

費用 無料（診断資格者の交通費1000円は負担）

募集期間 4月15日(月)～11月29日(金)

耐震改修費補助

対象 共通事項の対象建築物に該当し、耐震診断の結果、「倒壊する可能性がある又は高い」と診断された建築物

対象となる耐震改修 耐震診断で「倒壊しない又は一応倒壊しない」となるように行う耐震改修工事

募集戸数 2戸（先着順）

補助の内容 耐震診断、耐震改修設計及び耐震改修工事費用の2分の1以内（上限100万円）

募集期間 4月15日(月)～10月31日(木)

耐震シェルター等設置補助

対象 共通事項の対象建築物に該当し、耐震診断の結果、「倒壊する可能性がある又は高い」と診断された建築物

対象となる設置物 寝室などの空間（原則1階）に設置し、地震の際に生命を守ることができるもの

※詳しくはお問い合わせください

募集件数 4件（先着順）

補助の内容 耐震シェルターなど

共通事項

対象建築物（次の全てに該当するもの）

■昭和56年5月31日以前に着工した一戸建て木造住宅、又は木造併用住宅（住宅部分の床面積が2分の1以上）

■平屋建て、又は2階建て

対象者 対象建築物に居住し、市税を滞納していないかた

申込み・問合せ 建築課建築指導係（内線406）へ

※耐震改修の対象建築物の建て替えについては、建築確認・中間・完了検査などの手数料を免除しています。詳しくはお問い合わせください

の設置費用の2分の1以内（上限30万円）

募集期間 4月15日(月)～10月31日(木)

共通事項

対象建築物（次の全てに該当するもの）

■昭和56年5月31日以前に着工した一戸建て木造住宅、又は木造併用住宅（住宅部分の床面積が2分の1以上）

■平屋建て、又は2階建て

対象者 対象建築物に居住し、市税を滞納していないかた

申込み・問合せ 建築課建築指導係（内線406）へ

※耐震改修の対象建築物の建て替えについては、建築確認・中間・完了検査などの手数料を免除しています。詳しくはお問い合わせください



お知らせ

オリジナル台紙と撮影サービスを行います

婚姻届受付の特設窓口を開設

5月1日の改元初日は、婚姻届を提出するかたが多いと予想されるため、市民課で特設窓口を開設し、記念撮影のお手伝いやオリジナル台紙のプレゼントを行います。

とき 5月1日(祝) 午前8時30分～午後5時15分

ところ 市役所市民課

内容 婚姻届を受け付けし、その控えをオリジナル台紙に入れてプレゼントします。また、届出人のデジタルカメラなどで撮影サービスを行います。

※窓口開設時間外は宿直が婚姻届を受け付けますが、プレゼントサービスは行いません

持参する物 婚姻届、免許証などの本人が確認できる物、認印、本籍が市外の届出人は戸籍謄本

問合せ 市民課交付申請係（内線660）

※住民票の写し、戸籍謄抄本などの各種証明書発行や住所変更などの手続きはできません



お知らせ

アゼリアオレンジカフェを始めます

認知症のかたやその家族、介護者、地域住民のかたがホッと過ごせるカフェです。さまざまな人が集い、交流できる場ですので、気軽にお立ち寄りください。

とき 毎月第3火曜日 午後1時30分～3時

※初回の開催は4月16日(火)

ところ アゼリアモール1階TULLY'S COFFEE前(楠町)

内容 茶話会、脳トレ体操など（時間内は出入り自由）

参加費 150円（飲み物代）

申込み 当日会場へ

問合せ 高齢者支援課地域包括ケア推進係（内線623）



成

住宅リフォームや多世代同居を助成します

住宅リフォーム資金助成金

対象(次のいずれかに該当するか)

①市内に住居登録がある

②平成31年4月1日から同32年3月31日までに市内物件を個人住宅に取得し、かつ市内に転入し住民登録をする

※いずれも過去に同助成金を利用したことがなく、市税などの滞納がないかた

対象となる建物

■建築後5年以上経過している市内の個人住宅

■過去に同助成金を利用したリフォーム工事をしていない住宅

※対象者本人が居住する住宅が対象

※店舗、車庫、物置などは対象外

■市内に本店がある業者による20万円以上(税込)の未着工の工事

■内外装改修、増改築などのリフォーム工事

■同32年3月31日までに完了報告できる工事

※対象とならない工事がありません

※着工済み、追加工事は対象となりません

補助額

①は工事費の10分の1(上限3万円)

②は工事費の3分の1(上限30万円)

多世代同居支援助成金

住宅リフォーム資金助成金の交

集

城沼公民館に設置する 自動販売機設置業者を募集します

入札日時

5月8日(水) 午前10時

入札場所 市役所研修室

貸付場所・台数 城沼公民館 1台

貸付期間 6月1日

(出)から3年間

対象 自動販売機の

運営実績が1年以上

あり、以下のいずれ

かに該当するかた

■県内に本店、支店又は営業所を

有する法人

■市内に住所がある個人事業者

※詳しくは募集要項、又は設置に

係る仕様書(いずれも財政課及

び市ホームページにあります)

をご確認ください

申込み 4月8日(月)から22日(月)ま

での午前9時~午後5時に、申請

書(財政課管財係、又は市ホーム

ページにあります)を財政課管財

係へ

※正午から午後1時までの時間と

土・日曜日は受け付けません

問合せ 同管財係(内線313)

※詳しくは募集要項、又は設置に

係る仕様書(いずれも財政課及

び市ホームページにあります)

をご確認ください

申込み 4月8日(月)から22日(月)ま

での午前9時~午後5時に、申請

書(財政課管財係、又は市ホーム

ページにあります)を財政課管財

係へ

※正午から午後1時までの時間と

土・日曜日は受け付けません

問合せ 同管財係(内線313)

※詳しくは募集要項、又は設置に

係る仕様書(いずれも財政課及

び市ホームページにあります)

用

あなたの経験・能力を生かしてみませんか 10月1日採用予定の市職員を募集

募集職種 ①事務員(一般・地方

創生枠・スポーツ枠)②技術員(土

木・建築・電気)③保育士

募集人員 若干人

受験資格 日本国籍を持ち、平成

31年4月1日現在、民間企業など

で実務経験が5年以上あるかたで

①・②は昭和55年4月2日から平

成2年4月1日までに生まれたか

た、③は昭和45年4月2日から平

成4年4月1日までに生まれた保

育士資格があるかた

募集期間 4月12日(金)まで

※午前8時30分~午後5時15分。

土・日曜日を除く

※郵送の場合は郵便書留とし、4

月15日(月)必着

第1次試験 書類選考

筆記試験・面接(集団)試験

4月28日(日)

※第3次試験(第2次試験合格者

のみ)は、後日連絡します

試験会場 市役所(予定)

提出書類 申込書(人事課人事係

で配布)、職務履歴書、アピールシ

ート、返信用定形封筒(82円切手

を貼付したもの)

提出先 同人事係(〒374-18

501 市役所内)へ

問合せ 電話、又はEメールで同

人事係(内線321) [jinji@ci

ty.tatebayashi.gunma.jp]

※市ホームページ

にも掲載してい

ます

補

トイレの排水と台所などの雑排水を併せて処理できる 合併処理浄化槽の清掃や転換を補助

合併処理浄化槽の清掃補助

居住する専用及び併用住宅での

清掃費を、初回に限り補助します。

補助額

■5人槽 1万円

■7人槽 1万2000円

■10人槽 1万4000円

申込み 平成32年3月31日(火)まで

に、地球環境課環境係へ

※申請は当該年度の清掃に限りま

す。また、旧制度中に申請した

かたには、同34年3月末まで経

過措置があります

合併処理浄化槽への転換補助

補助額

■5人槽 23万円

■7人槽 28万円

■10人槽 33万円

※県が交付する「浄化槽エコ補助金」

10万円が上乗せされます

※自らが居住する専用住宅以外の

用途での設置及び新築など建築

確認を伴う設置は補助の対象外

※原則、既存単独浄化槽、汲み取

り槽は撤去すること

※環境配慮型の浄化槽を設置する

こと

※世帯全員に市税などの未納がな

いこと

※必ず着工前に申請してください

申込み 平成32年1月31日(金)まで

に、同環境係へ

共通事項

※予算額に達した時点で受付終了

※公共下水道の供用開始区域など

は補助対象外。詳しくはお問い

合わせください

問合せ 同環境係(内線452)

10万円が上乗せされます

※自らが居住する専用住宅以外の

用途での設置及び新築など建築

eco-city Vol.65

エコシティ mini

生ごみを有効利用し 生ごみ減量を進めましょう



家庭のごみの中で多く出る生ごみ。生ごみは土に還し、堆肥としてリサイクルすることができます。生ごみを堆肥化するための器具にコンポスト容器というものがあります。容器のしかけや薬剤に頼らず、土の中にいる微生物などの「発酵・分解」の働きで堆肥化することができます。市では、コンポスト容器などを購入されたかたに補助金を交付しています。地球にやさしい生ごみのリサイクルを始めてみませんか。

平成30年度環境標語コンクール 優秀賞

守るつよ 沼つつじの花景色

あつめよう 一人一人の小さな意識

中島愛視さん(第四中学校)



各種制度

ぐんま新技術・新製品 開発推進補助金

募集期間 5月10日(金) 午後5時まで

対象 市内の中小企業者
内容 中小企業者が行う「ものづくり」に係る新技術・新製品の開発のために必要な経費(原材料費、機械装置の購入費、外注加工費など)を補助します

※書面審査・現地調査により採択・不採択を決定します
補助額 補助の対象となる経費から企業負担額20万円を差し引いた額(上限80万円)
※企業負担額は、必ず20万円以上になります

申請先・問合せ 申請書(県及び市ホームページにあります)を商工課工業振興係(内線204)へ
※申請前にお問い合わせください

展示会活用支援助成金を ご利用ください

中小事業者が自社製品の販路拡大を図るために出展する各種展示会の経費の一部を助成します。

対象 市税の未納がない、製造業(製造業へ進出しようとするかたを含む)を営む市内の中小企業者
助成額 助成対象経費の2分の1以内(上限15万円)
※事業実施の10日前までに申請をしてください
※過去に同助成金を受けている企業の限度額は10万円
※予算額に達した時点で受付終了
※詳しくはお問い合わせください

申請先・問合せ 申請書(商工課及び市ホームページにあります)を同工業振興係(内線204)へ

ISO認証取得 支援事業奨励金

市内の中小企業者がISOの認証を新たに取得する際の経費の一部に奨励金を交付します。

対象 市内で1年以上事業を営む中小企業者
対象事業 ISO9000シリーズ及びISO14000シリーズ認証取得事業
※奨励金の交付は、各事業1回ずつ

対象経費 審査登録機関に支払う審査登録経費

産学官研究サポート 助成金

対象 市内で製造業を営む中小企業者(今後、製造業を営もうとするかたを含む)
対象となる連携機関 県内外の大学や高校、国立研究法人、試験研究を行う地方独立行政法人、地方自治体が設置した公設試験研究機関など

対象経費 産学官連携による新製品開発に係る必要経費で、次に該当するもの
①連携機関へ支払う必要経費
■参加費、相談料など(連携に至った場合に限る)
■共同研究などの経費
■研究者などの指導、派遣など

どの経費(人件費、指導費報酬、謝礼金など)
■試験費・検査費・調査費など
②その他必要経費 原材料費、機械装置購入費、外注費、業務委託費、広告宣伝費など
※助成対象額の上限は、人件費は30万円、機械装置購入費は20万円
※対象とならない経費があります

助成額 対象活動に要する費用の2分の1(上限50万円)
申請先・問合せ 申請書(商工課及び市ホームページにあります)を同工業振興係(内線204)へ
※予算額に達した時点で受付終了

パソコン教室 ワード講座

とき 5月7日(木)~28日(火)の火・金曜日
午後7時~9時(全7回)

ところ 渡瀬公民館

定員 20人(申し込み多数の場合は市内在住・在勤のかたを優先)

内容 文書作成、文書の見栄え編集、ハガキ・案内状作成など

参加費 2,500円(教材費など)

申込み 4月16日(火)の午後6時~7時に、同館へ

問合せ 勝目弘教さん(生涯学習館林市民の会 Tel.080-1345-4878)、又は市生涯学習課生涯学習係(内線224)



市民活動推進事業補助金 申請団体募集

NPO法人やボランティア団体などの市民活動団体が、地域づくりやまちづくりのために行う事業に対し、補助金を交付します。

対象 地域課題の解決及びまちづくりのために自主的かつ自発的に行う公益的な事業

補助額 補助対象経費の2分の1(上限20万円)

申込み・問合せ 市民協働課市民協働係(内線686)へ

※4月26日(金)までに申請があった事業を審査し、交付・不交付を決定します。5月以降に申請があった事業は、先着順に審査を行います

助成額 限度額10万円
※予算額に達した時点で受付終了

申請先・問合せ 申請書(商工課及び市ホームページにあります)を同工業振興係(内線204)へ

中小企業者を支援 人材養成事業助成金

経営者または従業員を研修に派遣した中小企業者に対し助成金を交付します。

対象 市内に主たる事業所を有する中小企業者

対象事業 次のいずれかに該当する研修
■独立行政法人中小企業基盤整備機構が実施するもの

※申請前にお問い合わせください

たてばやしブランド 商品化支援補助金

ツツジ、花ハスなど本市に開係する地域産業資源を生かした「たてばやしブランド」の商品化を支援します。

対象 市内に主たる事業所を有するかた
対象事業 新たな商品開発、既存商品の改良・商品化、新たなパッケージ製作

対象経費 原材料費、検査及び分析費、マーケティング費、外注加工費、機械装置費、パッケージデザイン制作費など

補助金額 対象経費の2分の1(上限50万円。ただし、パッケージ製作費は上限25万円)
申請先・問合せ 申請書(商工課及び市ホームページにあります)を同工業振興係(内線204)へ
※予算額に達した時点で受付終了



保健・福祉

5月の離乳食教室

大人の食事からお子さんの食事を取り分けて離乳食を作ります。

とき 5月21日(火) 午前9時30分~午後1時

ところ 保健センター

対象 生後5か月~1歳6か月未満の乳幼児と保護者

定員 20組(希望者多数の場合は初めてのかた優先)

内容 豆腐を使った簡単な離乳食の調理実習と試食・交流会

※申請前にお問い合わせください



参加費 300円(材料費)

持参する物 母子健康手帳、エプロン、三角巾、子守り帯、子ども用の飲み物・スプーン
申込み・問合せ 4月11日(木)から、健康推進課母子保健係(同センター内 Tel.7415155)へ
※調理中は母子保健推進員による託児があります

●広報館林5月1日号の発行について

広報館林5月1日号は、大型連休のため4月26日(金)に発行します。

秘書課広報係(内線342)

●市民献血

4月18日(木)

午前10時~11時45分、午後1時~4時

市役所市民ホール

社会福祉課社会係(内線630)

社会福祉課社会係(内線630)

お困りではありませんか?
空き家・空き地買取ります

草取りが大変! 古家で御近所から苦情が! 相続したけど処分したい! etc... その場合は、「マルタカ」に御相談下さい

丸孝不動産ホーム 高定相談無料・秘密厳守
丸孝建設工業 Tel: 0276-73-3701
群馬県林市東栗原町30216 1F・3F・5F 営業中

JAアシストホール館林
大切な人とのお別れのお手伝い

- ・搬送から葬儀施行
- ・法事、仏壇・墓石等
- ・相続等、諸手続きのサポート

事前相談も
お気軽にどうぞ

館林市赤生田町759-5 Tel.76-2929
◇搬送...24時間対応(年中無休)◇

ケーブルテレビは1ギガ
ネット地域最安値に**挑戦中!!**

なんと最安プランは
2,990円 (税込3,229円)

※テレビサービス(エンジョイ/ドリームコース)と一緒に加入した場合のインターネットの料金です。テレビのご利用料は別途いただきます。
CATV 館林ケーブルテレビ ☎0120-17-1823

開業・決算・確定申告などの税金に関することなら
あなたは大丈夫? 相続税のこと考えてますか?
悩む前にご相談を!(無料相談受付中 土・日・☎可)

田口会計事務所
税理士 田口恵之

〒374-0053 群馬県館林市赤土町810-1
☎0276-73-5011 Fax0276-73-5013
http://taguchikaikaisimushiyu.tkcfnf.com/pc/
E-mail:taguchi-yoshiyuki@tkcnf.or.jp 関東信越税理士会所属

講座・教室

初心者向け菊作り講習会

とき 4月21日(日)～7月28日(日) 午前9時30分～11時30分(全6回)
ところ 三の丸芸術ホール他
内容 ドーム菊やスプレー菊を中心に、菊の栽培と管理方法を学びます
講師 飯塚三千男さん(館林秋晃会)
参加費 無料
申込み・問合せ 文化振興課 芸術文化係(文化会館内)
TEL 74-4111

催し物

子ども読書の日 記念イベントを開催

4月23日(火)の「子ども読書の日」及び4月23日(火)から5月12日(日)までの「こどもの読書週間」を記念したイベントを開催します。この機会に本に親しんでみませんか。
今日から「音読」がスキになる!魔法の読み方教えます
とき 4月27日(土) 午前10時30分～正午
対象 小学2～6年生
定員 20人(先着順)

募集

すくすくサポート隊のメンバーになりませんか

市内の公民館で活動している子育てボランティア「すくすくサポート隊」のメンバーを募集します。
募集人員 若干人
応募資格 子育て中、又は子育て経験があるかた
活動日・時間 月1・2回

まちなか散策ガイドをいっしょに配りませんか

まちづくりを考える研究グループ「ロマンロード」が作成した、歴史的な建物や街並みを紹介する「まちなか散策ガイド」をいっしょに配布しませんか。
とき 4月21日(日)・29日(祝) 午前9時～11時
ところ 館林駅東西連絡通路 東口
申込み・問合せ 市民協働課 市民協働係(内線686)

国税専門官を募集します

平成元年4月2日から平成10年4月1日までに生まれ たかた
■大学を卒業(見込みを含む)し、平成10年4月2日以降に生まれたかた
試験日
■第一次試験 6月9日(日)
■第二次試験 7月11日(日)
19日(金)のいずれか
※第二次試験の日程は第一次試験合格者にお知らせします
申込み 4月10日(水)までに、国家公務員採用試験ホームページ(http://www.jijishiiken.go.jp/juken.html)へ
※詳しくはお問い合わせください
問合せ 人事院人材局試験課
TEL 03-3581-5311

防災用資機材を宝くじの助成金で整備

(一財)自治総合センターで宝くじの社会貢献広報事業として行われているコミュニティ助成事業により、三野谷防災会が資機材を保管する防災倉庫や発電機、投光器などの整備を3か所に行いました。



問合せ 安全安心課危機管理係(内線328)

つつじまつり500人 ラジオ体操会

とき 4月20日(日) 午前6時～7時
ところ つつじが岡公園大芝生広場
内容 館林ラジオ体操連盟会員がラジオ体操第一・第二、みんなの体操などを指導します
参加費 無料
持参する物 飲み物、タオル
※運動できる服装でお越しください
申込み 当日会場へ
問合せ 荒瀬剛さん(同連盟事務局長)
TEL 73-7624、又は市スポーツ振興課振興係(城沼総合体育館内)
TEL 74-2611



スポーツ

館林マスターズ水泳大会

とき 6月9日(日) 午前8時30分開会
ところ 総合福祉センター
対象 18歳以上のかた
種目・参加費(保険料など)
■個人(1種目) 700円
■リレー(1チーム) 1600円
申込み 4月18日(木)から5月8日(木)までに、申込書を森慎太郎さん(市水泳協会)
TEL 75-194



中学生海外派遣団員を募集します

とき 8月2日(金)～9日(金)
ところ オーストラリア・クイーンズランド州サンシャインコースト市、ゴールドコースト市

お知らせ

教育委員会定例会

とき 4月24日(水) 午後3時
ところ 文化会館1号室

おびと訂正

広報館林3月1日号14ページ「三の丸芸術ホール催し物スケジュール」の4月6日(土)「栗原順子ピアノ教室発表会」は、「高野美千代リトルコンサート」の誤りです。お詫びして訂正します。

勤労青少年ホーム閉館のお知らせ

勤労青少年ホームは、3月31日(月)をもって閉館しました。同ホームで行っていた各種相談やセミナー事業は、市産業政策課で引き続き実施していきます。
問合せ 同雇用推進係(内線206)



みずき館林 介護付有料老人ホーム
ご見学・入居相談のご相談を随時受け付けております。また、急なご利用や短期間のご利用にも対応致します。お気軽にお問合せください。
電話 0120-327-066
住所 館林市高根町字向原1713-1

バラ薫る、本格的ガーデニング霊園
「樹木葬」好評受付中!
LINE @st.grace
総額20万円の永代供養墓も好評受付中(管理費無料)
お申込み・お問合せ 0120-100-138
セントグレースガーデン 348-0006 埼玉県羽生市下村君2600-1
開園時間:9:00~17:00 年中無休

アイ・アカデミー(株)
【本部】館林市本町2-15-35 TEL 73-4416
アイアカ進学塾 小1~高3 クラス・個別・自立学習 Selfee
アイネット生涯学習 6才~90才
資格取得・パソコン・日建学院

正田醤油 通信販売やっています!
オンラインショップ 24時間受付中!
ヨネブン
0120-014-247
正田醤油株式会社・通信販売課
館林市栄町3-1(館林駅西口駅前)
商品は、直接お買い求めいただけます。
営業時間 9:00~17:00 土・日・祝日休み



楽しみながら 子育てをサポート



少しでもほっとする時間を作ってほしい
小暮さつきさん
(下三林町)

「いろんな子どもがいるけれど、なついてくれるとうれしいし、面倒をみてくれるというより、ちっちゃなお友達と接しているように自分も楽しいんです」と話すのは、ファミリィ・サポート・センター(ファミサポ)で活動している小暮さつきさんです。

ファミサポとは、子育てのサポートを行いたいかと受けたいかたが会員登録し、地域の中で子育てを支え合う会員組織です。小暮さんはサポートする側。子ども好きでまだまだ元気、

profile

昭和27年5月、神奈川県相模原市に生まれる。ファミサポの活動のほか、子育てにかかわるボランティアにも参加。子どもと接するのが大好き。洋菓子作りが趣味でよく作るのはチーズケーキ。ウォーキングのお供は、米津玄師の音楽。



サポートする側の研修は定期的に行われる。3月には交通安全講習会が行われた(写真左)。会員全体の交流のため年1回開かれるお楽しみ会(写真右)

PHOTO CANVAS

フォトキャンバス

Events Close Up



火災が起きても慌てずに 正確な通報と素早い消火技術を競う

第31回事業所対抗通報消火競技大会が、3月6日、館林城ゆめひろばで開催されました。防災意識の高揚と消火技術の向上を目指して行われた本大会に、邑楽館林地区の事業所から49チームが参加。119番通報の正確さと、消火器を用いた初期消火の動作やタイムを競い合いました。



安心してガスを使い続けられる環境をつくる 災害発生時の迅速な対応を实践

平成30年度群馬県簡易ガス事業防災訓練が、3月13日、リバーサイド大島団地で行われました。大規模地震が発生し、ガス漏えい、供給停止の恐れがあるという想定で行われたこの訓練では、応援部隊が特定製造所点検班、配管復旧班などに分かれ、緊急時の行動を確認しました。



美しく育てられた犬を披露 犬種本来の美しさを評価する

FC | 北関東インターナショナルドッグショーが、3月17日、館林城ゆめひろばで開催されました。全国から愛犬家たちが集まり、936頭の犬が、総合的に犬種ごとの理想にどれだけ近いかを競い、観客は、犬の凛とした姿に拍手と歓声を送りました。

それぞれの思いを堂々と発表 私たちが日本で感じたこと

外国人日本語発表会が、3月10日、西公民館で行われ、ミャンマーや中国、ペルーなど外国出身の23人が、日本の暮らしで感じたことや日頃の思いを日本語で発表しました。発表会の後は交流会も開かれ、抹茶やおしるこをみんなで味わいました。



市文化施設の
催し物などを
お知らせします

図書館

図書館
(Tel.74-2346)

新着&おすすめ本紹介



新入社員に贈る言葉

経団連出版／編 経団連出版

就職された若い皆さんに、さまざまな分野で活躍されているかたちからのエールを贈ります。人生を歩んでいくための道しるべとなる一冊です。(一般書)



奈良 鹿ものがたり

中村文人／文 川上悠介／写真 佼成出版社

東大寺の大仏で有名な奈良公園では、1,300頭もの野生の鹿が観光客を迎えます。鹿の歴史や季節ごとのようす、鹿を支える人びとの姿を紹介します。(児童書)

映画会で楽しいひとときを

一般向け (いずれも午後2時～、参加費無料)

4月17日(水) 花の誇り

4月20日(土)

足元の小宇宙

4月21日(日)

5月1日(祝) 搜索者(字幕)

5月4日(祝)

恋の花咲く 伊豆の踊子(澤登翠活弁版)

5月5日(祝)

子ども向け (いずれも午前10時30分～、参加費無料)

※次回の子ども映画会は5月26日(日)の市民フェスティバルです

お話と紙芝居の会

読み聞かせボランティア「にじの会」が、参加されるかたの年齢に応じて、選んだ絵本などを読み聞かせます。

とき 毎週土曜日 午後2時～2時30分(休館日を除く)

科学館

向井千秋記念子ども科学館
(Tel.75-1515)

②③は参加費無料(ただし、③は大人は別途入館料がかかります)

①科学講座「音の世界へようこそ!紙コップバイオリンを作ろう」

とき 5月25日(土) 午前9時30分～正午

対象 小学生以上(小学1・2年生は保護者同伴)

定員 24人(先着順)

内容 楽器から音が出るしくみや音色のちがいなどについて実験や工作を通して学びます

参加費 200円(保険料・材料費など)

申込み 4月27日(土)の午前9時から、同館ホームページ(<http://www.city.tatebayashi.gunma.jp/kagakukan/>)へ

②夜間天体観望会「冬から春の星座を探そう」

プラネタリウムでの星座解説と、実際の空での観望を行います。

とき 4月20日(土) 午後7時～8時30分

※プラネタリウムでの星座解説は午後7時10分～7時25分、午後7時50分～8時5分

※雨天・曇天の場合はプラネタリウムでの星座解説のみ

③公開天文台

とき 4月13日(土) 午後1時50分～2時10分

※雨天・曇天の場合は施設公開のみ

ボランティア友の会(加入団体)の紹介

毎月第四日曜日は、日本宇宙少年団館林分団の活動日です

日本宇宙少年団館林分団は、宇宙や科学をテーマとした活動を行っています。水ロケット作りや電子工作、他分団との交流などを通じて、未来を担う青少年の育成を目指しています。詳しくは、<http://www.yac-j.com/>より活動報告をご覧ください。

毎月第二・第四土曜日は、群馬ロボット夢工房の活動日です

群馬ロボット夢工房は、小学3年生以上を対象に、LEGOを使った簡単なロボット作りから、プログラミング言語を用いたロボット開発を行い、毎年ロボカップジュニアの大会に参加しています。会員も随時募集しています。興味のあるかたは同館(Tel.75-1515)へ。

4月の施設の休館日(施設名・期間・問合せ)

■城沼総合体育館 25日(休)・Tel.74-2611

■図書館、第一資料館 26日(金)・Tel.74-2346、Tel.74-4111

■文化会館 22日(月)・29日(祝)・Tel.74-4111

■三の丸芸術ホール 9日(火)・10日(水)・29日(祝)・Tel.74-4111

文化会館・三の丸芸術ホール

文化会館友の会ご案内&三の丸芸術ホール催し物スケジュール

文化振興課
(文化会館内 Tel.74-4111)

平成31年度 文化会館友の会会員募集中!

文化会館友の会では、お得にコンサートを鑑賞できる会員を募集しています。

年会費 個人会員：500円、ファミリー会員：1,500円、団体会員：5,000円

有効期限 平成32年3月31日(火)

会員特典

①友の会・同館主催事業のチケットが割引で購入できます

■割引額 チケット1枚につき200円程度

■割引枚数(1事業につき) 個人会員 1枚、ファミリー会員 5枚、団体会員 会員数まで

②友の会・同館主催事業の案内が自宅に郵送、又はメール配信でお知らせします

③友の会・同館主催事業のチケットを先行購入できます

申込み 会費を添えて、直接同館窓口へ

※一部対象にならないコンサートもありますのでご了承ください

とき	会場	催し物
4月	11日(休)～15日(月)	展 セリグラフ美術研究所版画作品展示会
	23日(火)	ホ 農楽塾コンサート
	26日(金)	ホ 農楽塾発表会
5月	26日(金)～28日(日)	展 分福アート油絵展
	12日(日)	ホ 落語者達(らくもんず)その四

ホ：ホール 展：展示室(4月15日～5月14日)
※3月15日現在の情報です

資料館

第一資料館
(Tel.74-4111)

第一資料館企画展「SATO-NUMA 一里沼物語一」

第一部『守りの沼一城沼一』

平成31年度文化庁「日本遺産」に申請した本市の「里沼」ストーリー。本市の特徴である市内の沼々とそこから生まれた沼辺文化について、期間を分けた全3部による企画展で紹介いたします。

第一部は「城沼」。館林城やつつじが岡をはじめ寺社や芸術作品などの関連資料・パネルをもとに、「守りの沼」として歩んできた城沼の歴史をたどります。「里沼」という新しいキーワードで、市の地域資産を再認識することができます。春の陽気に誘われながら、第一資料館にぜひ足を運んでください。

※各部を見学するとすてきな賞品がもらえる「展示会スタンプラリー」も実施します

とき 6月30日(日)まで



藤牧義夫版画碑
尾曳町(つつじが岡第二公園内)
市史編さんセンター
(Tel.76-7651)

この碑は館林出身の版画家、藤牧義夫(明治44年(1911)生)を記念して昭和53年(1978)に建てられたものです。碑には版画「冬の城沼」のレリーフと、藤牧ののこした「時代に生きよ時代を超えよ」という言葉が刻まれています。24歳で消息を絶ちましたが、激動の時代を生きた藤牧の作品は今も評価されています。



学校の給食

菜の花のすまし汁

菜の花は独特のほろ苦さが魅力の緑黄色野菜です。ビタミンや鉄、カルシウム、食物繊維が多く含まれていて、骨や歯を丈夫にしたり、貧血予防や肌をきれいに保つ効果があります。ぜひご家庭でもお試しください。



黄色い菜の花畑が広がる季節となりました。旬のおいしい時期に、ぜひ味わってください♪

recipe

材料 (4人分)

- ニンジン 1/4本
- ダイコン 3cm
- エノキタケ 1/4株
- 豆腐 120g
- 菜の花 1束
- 乾燥わかめ 適量
- だし汁 800cc
- しょうゆ 小さじ1
- 塩 小さじ1

作り方

- ①菜の花はさっと塩ゆでをして、冷水にとり冷ます。根元を切り落とし、長さを半分に切る
- ②豆腐はさいの目に切り、ニンジンとダイコンはいちょう切りにする。エノキタケは石づきを落とし、3cm幅に切る
- ③だし汁にニンジン、ダイコンを入れて煮る
- ④材料が煮えたら、エノキタケと豆腐を入れる
- ⑤わかめを入れ、しょうゆと塩を入れて味を調べ、菜の花を散らして完成!

ホッとひといき

このコーナーも「平成最後」です。つつじの咲き誇るころには、もう新しい元号なんですね。ところで、つつじの花言葉は「節度」「慎み」だそうです。赤のつつじには「恋の喜び」という意味も。素敵ですね。

皆さんも、誰かを誘って出かけてみませんか。花より団子派も、子連れのかたも、みんなで楽しめる目新しいイベントがありますよ。(桂)

○表紙の写真

館林の春の風物詩、つつじまつり。江戸幕府鉄砲組百人隊の出陣や花と緑のフェスティバルなど、魅力的なイベントが満載です。



なかま

そば打ちに興味があるかたや、趣味を持ちたいかたは、気軽にご連絡ください。

FRIENDS 351

私たち「蕎麦の郷」は、毎月第2・第4土曜日に郷谷公民館で活動しています。

毎回、そばを実際に打って腕を磨いています。北海道のそば粉をふんだんに使った麺は、のどごしがとてもよく絶品。家族や知り合いにふるまうと、とても喜ばれます。初めは少し難しいですが、慣ればすぐにお店以上のそばを作ることができそうですよ。

問合せ 79855) 内田繁夫さん (TEL 731-)



蕎麦の郷