



つつじまつりが
始まるよー!



4月

スヤア...



ヌ...



開園時間までに
間に合うのか...?
間に合うのか...!?

エッポ
エッポ

果たして
ぽんちゃんは...

ぽんちゃん
起きて!
つつじが見
頃で園内イ
ベントも楽
しそう!
見に行こう
よ!

詳しくは2・3ページへGO!

ツ
つつじの季節が
やってきた!の巻

●つつじまつりを開催します!

4月8日(火)~5月6日(休)の期間、本市の一大イベントであるつつじまつりを開催します。ホームページでは開花状況をお知らせしているので、見頃の時期に合わせてぜひお越しください。詳しくは本紙2・3ページに掲載しています。

つつじまつり	02
館林市の予算と方針	04
市役所の組織が変わります	08
新しい教育長が就任	09
令和7年度10月採用の市職員を募集	10

園内大芝生広場で イベントを楽しもう！

4.12(土) 13:00~



横田バンド演奏

4.13(日) 11:00~15:00



SHISHIMAIバンド演奏

4.19(土) 6:00~ 6:50



ラジオ体操会

4.19(土) 13:00~



古館佑太郎ライブ

4.19(土)
20(日) 10:00~16:00



物産展示販売

4.19(土)
20(日) 11:00~



Menkoi ガールズライブ

4.26(土) 26 ▶ 10:00~12:00
28(月) 28 ▶ 11:00~12:00



よさこい演舞

4.26(土) 14:00~



江戸幕府鉄砲組百人隊

4.27(日) 11:00~14:00



八木節競演交流大会

4.27(日) 9:00~16:00



手業市

4.29(祝) 10:00~12:00
13:00~15:00



琴と尺八の調べ

5.3(祝) 11:00~12:30



アマチュア落語会

5.3(祝) 14:00~



東京おとめ太鼓

5.5(祝) 10:00~15:00



着物フェスティバル

楽しそうだばん！



約1万株のツツジが咲き誇る

国指定名勝 つつじがおか 躑躅ヶ岡

気になる
樹がある

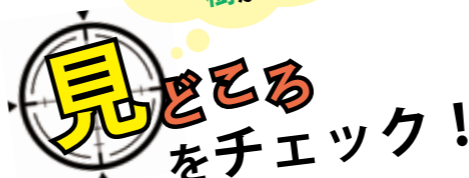

勾当内侍遺愛のツツジ

推定樹齢800年を超えるヤマツツジの巨樹。1334年に新田義貞が、妻（勾当内侍）のために植えたと伝えられています

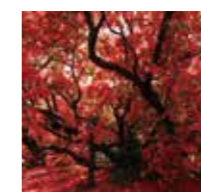

健康優良樹

（一社）日本樹木医会から健康優良樹に認定されたツツジ。「八重ケラキリシマ」と「八重咲きヤマツツジ」があります



宇宙ツツジ

本市出身の宇宙飛行士である向井千秋さんが宇宙へ持って行った種子を発芽させたツツジ



注意事項

自転車での入園はできません。ペットと入園するかたは、ペット用カートやキャリーバッグなどをご利用ください（身体障害者補助犬は除く）
※有料期間中はペット用カートを貸し出します（1回300円/台・台数制限あり）
※一部区域の立入制限有。園内での解放は厳禁となります

つつじのまつり

つつじの花が紡ぐ美と感動の祭典

いざ
開園

4月8日(火) ~
5月6日(休)
午前8時~午後5時
つつじが岡公園

入園料

見頃の期間は630円（団体20人以上520円）

※咲き始め、見頃過ぎの期間は310円

※中学生以下と障害者手帳をお持ちのかたは無料（障害者手帳又は障害者手帳アプリ「ミライロID」を券売所でご提示ください）

市民優待デー 市民のかたは無料で入園できます

とき 4月19日(土)・23日(水)・27日(日)

対象 本市に住居登録があるかた
持ち物 館林市民であることを証明する物（運転免許証、健康保険証など）を券売所でご提示ください

問 つつじのまち観光課
(Tel.74-5233)



つつじが岡公園
HP

館林市の予算と方針

詳しくはこちら



市HP

市民生活に深く関わる福祉や保健、教育、道路整備などを行う会計

「一般会計」

用語解説

- ▶市税 皆さんに納めていただいた市民税、固定資産税、軽自動車税などの税金
- ▶地方消費税交付金 地方消費税のうち、自治体に交付されるお金
- ▶地方交付税 自治体の財政状況により公的サービスに格差が生じないように、国から交付されるお金
- ▶国庫支出金 自治体が行う特定の事業に対して、国から交付されるお金
- ▶県支出金 自治体が行う特定の事業に対して、県から交付されるお金
- ▶繰入金 基金からの取り崩しや、他の会計から移されるお金
- ▶市債 公共事業などの財源として借りた市の借入金

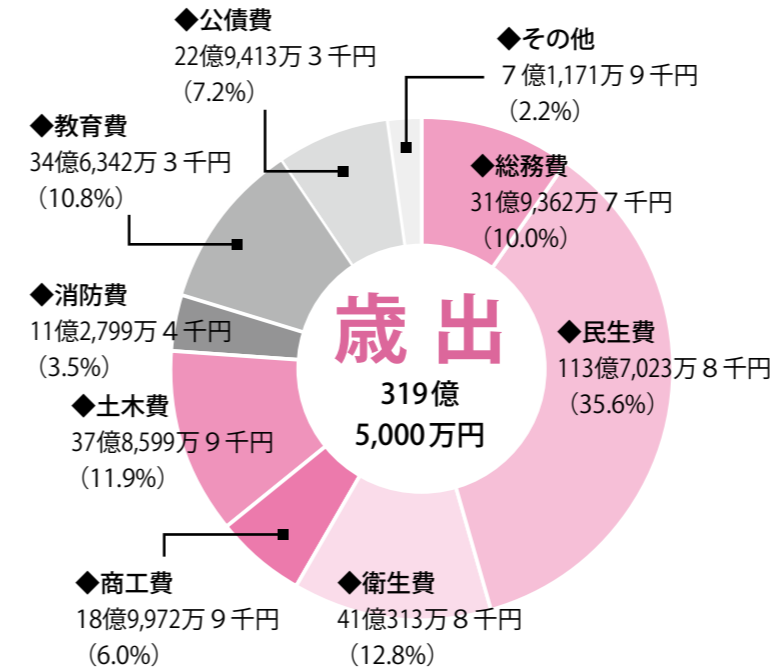
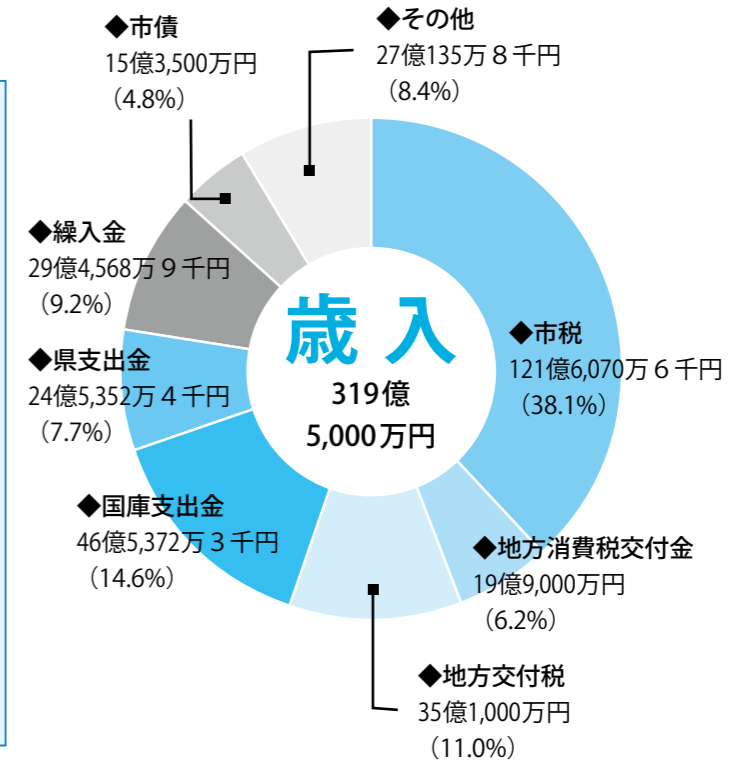

用語解説

- ▶総務費 庁舎の維持管理、税務事務、戸籍や住民基本台帳事務、選挙などの経費
- ▶民生費 子どもや高齢者など、福祉の経費
- ▶衛生費 保健活動やごみ処理などの経費
- ▶商工費 商工業や観光の振興などの経費
- ▶土木費 道路や公園、公営住宅、区画整理などの経費
- ▶消防費 防災や消防の経費
- ▶教育費 学校・社会教育、文化財保護、スポーツ振興などの経費
- ▶公債費 公共事業などの財源として借りたお金を返済する経費

目的別 歳出を行政目的により分類したもの

「特別会計」

特定の歳入を特定の歳出に充てて運営していることから、一般会計とは経理を別に行っている会計

特別会計名	予算額
国民健康保険	79億444万1千円
介護保険	70億8,631万円
後期高齢者医療	13億3,456万2千円
下水道事業	28億6,470万2千円
合計	191億9,001万5千円

令和7年度の当初予算額は…

一般会計予算

319億5,000万円

前年度より3.6%増で過去最大

特別会計予算

191億9,001万5千円

前年度より1.4%増

キーワードは…

「活力ある 暮らしやすいまちへ 未来へともに歩む 投資型予算」

令和7年度の予算編成では、第6次総合計画に基づき、「子育て支援と教育環境の充実」、「まちの活力とにぎわいの創出」、「DX推進による利便性の向上」を重点項目としています。市民ニーズを捉え、事業の費用対効果の検証及びスクラップ&ビルドによる見直しを行いながら、将来を見据えた投資を行い、予算を編成しました。

市税の増収が見込まれる一方で、社会保障費や公共施設の老朽化対策、さらには少子化対策やDX推進など、さまざまな課題に対応するため、新たな財源確保にも取り組んでいく必要があります。このような状況においても、財政の健全性に留意しつつ、計画の推進を図り、活力のある暮らしやすいまちづくりを目指していきます。

総額 319億5,000万円 / 歳出を性質別に見ると…

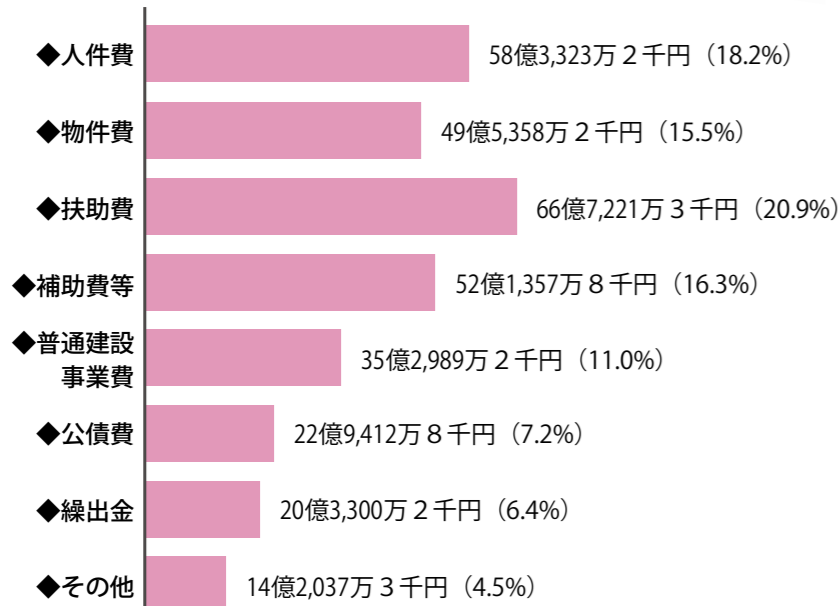

性質別 歳出を経済的性質により分類したもの

用語解説

- ▶人件費 職員の給与や議員、会計年度任用職員への報酬などの経費
- ▶物件費 旅費、交際費、需用費などの消費的性質をもつ経費
- ▶扶助費 児童手当、生活保護費、福祉医療費など、福祉や医療にかかる経費
- ▶補助費等 一部事務組合や各種団体に対して、行政上の目的（報償費、負担金・補助金など）により交付される経費
- ▶普通建設事業費 道路、橋りょう、公園、学校施設などの社会資本の整備にかかる経費
- ▶公債費 公共事業などの財源として借りたお金を返済する経費
- ▶繰入金 一般会計から特別会計、基金等への支出にかかる経費

3DX推進による利便性の向上

①保育支援システム導入事業

★保育支援アプリの導入 4,141万1千円

さらなる良質な保育サービスの実現を図るため、市内公立保育園・こども園において保護者連絡や登降園の管理などをアプリで行うための環境を構築します。

②タクシー助成システム導入事業

★タクシー助成システムの開発 2,077万9千円

利用者・乗務員の利便性の向上や紙チケット廃止によるコスト削減を図るため、マイナンバーカードなどを利用した新制度を、令和8年度の開始に向けて検討していきます。

③向井千秋記念子ども科学館

★デジタルプラネタリウムの機器更新 233万2千円

子どもから大人まで市民の皆さんが学ぶ楽しさを感じ、地域への愛着や誇りを感じてもらえるよう、最新のデジタルプラネタリウムを導入し、天文教育の他、幅広く活用します。

④★中学校試験採点ソフトの導入 247万5千円

よりよい学校運営を目指すため、中学校において、試験採点ソフトを導入し、個別最適な指導の充実に努めます。



その他の主な事業

■防犯関係事業

★家庭用防犯カメラ設置費補助

全国で多発している高齢世帯を狙った犯罪の発生を抑制・防止するため、70歳以上の高齢者に対して購入費の一部を助成します。

■婚活支援事業

★出会い創出支援金

市民の出会いの機会を創出し、若い世代が結婚の希望を叶えられる環境づくりを推進するため、マッチングアプリの利用者に対して利用料の一部を補助します。

■多文化共生社会の推進

★日本語教室指導技術研修

・日本語能力試験補助

多文化共生社会の形成を推進するため、外国人住民の日本語能力の向上を図ります。

■ダノン城沼アリーナ施設整備

★エレベーター設置工事

バリアフリー化及び令和11年度の国民スポーツ大会に向けた整備として、エレベーターを設置するための工事を行います。

★LED照明改修工事

脱炭素化及び同大会に向けた整備として、照明設備のLED化を進めるための工事を行います。

■民間企業人材の活用

★地域活性化起業人制度の活用（2人）

シティプロモーション、市街地推進について、新しい視点や専門的なノウハウを持った人材とともに事業の推進を行います。

① ② ③

令和7年度はこれらの「重点施策×官民連携」により
市民満足度の向上 & 定住・交流人口の増加
 を図っていきます！

— 令和7年度3つの重点項目 — 新規事業(★)を中心に、一部を紹介します。

1子育て支援と教育環境の充実

①中学校施設整備事業

★中学校屋内運動場空調設計 947万2千円

教育環境の充実に向けて、市内全中学校の屋内運動場空調設計を実施します。

②子育て支援事業

本紙11ページに掲載中！

★妊婦のための支援給付金 3,774万円

妊娠期から出産・子育て期まで切れ目のない支援を行う観点から、相談支援とともに、妊婦の経済的支援として、妊娠時と出産後に5万円ずつを支給します。

・こども誕生祝金 1,110万円

子どもの健やかな成長を願うとともに、子育て家庭の経済的負担の軽減を図るため、こども誕生祝金について、第1子から一律3万円を支給します。

③放課後児童クラブ施設整備事業

★風の子クラブ新築工事（第二小学校区） 7,835万3千円

仕事と家庭の両立や安心して子育てができる環境づくりのため、新たに第二小学校区児童クラブを新築します。

④学校適正規模・適正配置推進事業

★学校の適正規模・配置の検討 59万2千円

将来にわたって児童・生徒の教育環境を確保していくため、審議会を設置し、基本方針の策定に取り組み、学校の在り方を検討します。



2まちの活力とにぎわいの創出

①産業団地造成事業 4億3,473万3千円

企業誘致と市内企業の活性化により、税収、定住人口の増加を図るため、新たな産業団地として、北部第四工業団地及び大島工業団地の整備を推進します。

②茂林寺前駅西口整備事業 2億7,484万2千円

駅利用者の利便性の向上を図るため、東西自由通路及び西口駅前ロータリーを整備します。

③★中央通り線出店促進事業 3,120万円

まちなかのにぎわいを創出するため、中央通り線沿線の民地に2棟目のユニットハウスを設置し、同沿線の可能性や利活用モデルなどを調査・研究します。

④農業振興対策事業

★新規作物導入支援事業費補助 100万円

新たな農作物を栽培する農業経営者を支援するため、新規作物導入支援事業費補助を新設する他、地域農業の担い手や新規就農者を引き続き支援します。



都市建設部

課名	係名	課名	係名
都市計画課	計画指導係	都市計画課	計画指導係
	施設計画係		都市再生推進係
			施設計画係

課名	係名	課名	係名
区画整理課	区画整理係	区画整理課	区画整理係
	市街地推進係		

※（一社）館林アーバンデザインとは引き続き連携します

課名	係名	課名	係名
下水道課	管理係	下水道課	管理係
	工務係		工務係
			計画推進係

■令和7年度から、館林駅東地区の都市再生整備計画に加え、新たに駅西地区の計画に着手します。そこで、市街地全体における都市再生を推進するため、区画整理課市街地推進係を都市計画課へ編入し、同係を改称します

■下水道事業は人口減少に伴う使用料の減収や施設の老朽化などさまざまな課題を抱えています。そこで、安定的に事業が継続できるよう、新たな官民連携手法の導入を推進するため、下水道課内に「計画推進係」を新設します

教育委員会

課名	係名	課名	係名
スポーツ振興課	管理係	スポーツ振興課	管理係
	振興係		振興係
			国民スポーツ大会準備係

■令和11年度に本県で国民スポーツ大会が開催されます。大会を円滑に遂行するため、スポーツ振興課内に「国民スポーツ大会準備係」を新設します

お知らせ

組織の効率化や行政能力の向上を図るため

市役所の組織が変わります



市HP

企画課 (Tel47-5102)

新たな課題に対応し、組織の効率化や行政能力の向上を図るため、4月1日から市役所の組織を一部変更します。

政策企画部

課名	係名	課名	係名
秘書課	秘書係	秘書課	秘書係
	広聴広報係		シティプロモーション係

※国の制度を活用し、民間企業から外部人材として「広報専門官」を登用します

■市の魅力などを発信する「シティプロモーション」の推進体制を強化するため、秘書課広聴広報係を改称します

総務部

課名	係名	課名	係名
人事課	人事係	人事課	人事係
	職員厚生係		給与厚生係

■人事課職員厚生係の担当業務を分かりやすくするため、同係を改称します

市民環境部

課名	係名	課名	係名
市民協働課	市民協働係	共生社会推進課	市民相談係
	市民相談係		多文化共生係

■外国人住民の増加を受け、多文化共生社会の実現のため、市民協働課を改称します

■同市民協働係の一部と市民相談係を統合し「市民相談係」とするとともに、「多文化共生係」を新設します

保健福祉部

保健福祉部		福祉部	
課名	係名	課名	係名
社会福祉課	社会係	社会福祉課	社会係
	監査指導係		監査指導係
	障がい福祉係		保護係
	保護係	高齢者支援係	
高齢者支援課	高齢者支援係	高齢障がい政策課	障がい福祉係
	地域包括ケア推進係		介護保険係
介護保険課	介護保険係	介護保険課	調査認定係
	調査認定係		地域包括ケア係
保険年金課	国保係	保険年金課	国保係
	給付年金係		給付年金係
健康推進課	地域医療係	健康こども部	
	健康づくり係		
子育て支援課※	母子保健係	子育て支援課	子育て支援係
	子育て支援係		こども相談係
こども課※	こども相談係	こども課	入園給付係
	幼保運営係		施設支援係
こども課※	幼保支援係	健康推進課	地域医療係
			健康づくり係
			母子保健第1係
			母子保健第2係

■児童福祉機能及び母子保健機能の効率的な連携のため、健康推進課をこども局に編入し、同局及び保健福祉部を改称します

■介護保険事業を一本化し、業務の効率化及び質の向上を図るため、高齢者支援課地域包括ケア推進係を介護保険課へ移管します。また、今後の事業展開のため、同係を改称します

■障がい福祉及び老人福祉の業務の効率化及び質の向上を図るため、社会福祉課障がい福祉係を高齢者支援課へ移管し、同課を改称します

■さらなる母子保健対策を展開するとともに、業務拡大への対応やきめ細やかな支援を行うため、健康推進課母子保健係を分割します

■認定こども園化の推進により、所管する各園が定着してきたことから、こども課幼保運営係及び同幼保支援係を改称します

お知らせ

新しい教育長が就任

教育の未来を共に考える

■教育総務課 (Tel47-5164)

長年にわたり本市の教育に貢献した川島健治さんが、任期満了に伴い、3月5日をもって教育長を退任しました。

新しい教育長には、本市初の女性教育長として、中村美江さんが4月1日に就任しました。

中村教育長コメント

近年は、情報化やグローバル化、価値観の多様化などが加速し、子どもたちを取り巻く状況は予測困難な時代となっています。このような現在、子どもたちの学ぶ意欲や豊かな心を育み、たくましく生きる力を身に付けるための学校教育はたいへん重要です。また、長い人生を生き生きと過ごすためには、生涯にわたって学び続けることができ、環境や魅力ある文化・芸術を創造できるような環境、誰もが

スポーツを楽しめる環境など、生きがいと活力が得られる社会教育の必要性も高まってきています。このようなこれからの教育に期待されている役割の多様化とその重みを自覚し、市民の皆様と連携を図りながら、館林市の教育の発展に誠心誠意取り組み、取り組んでまいります。どうぞよろしくお願いたします。

プロフィール

昭和62年4月から教職に就く。群馬県教員として長年勤務した後、館林市立第四小学校・第三小学校・第二中学校の校長を歴任。



お知らせ

制度や金額が変わります 子育て支援事業のご案内



☎①・②：健康推進課（保健センター内 Tel.80-1152）、③：子育て支援課（Tel.47-5135）

令和7年4月から新制度「妊婦のための支援給付事業」を開始し、妊娠時と出産後の2回に分けて給付金を支給します。また、子どもの誕生をお祝いするとともに子育て家庭の経済的な負担を軽減するため、出産後の誕生祝品や誕生祝金を用意しています。

①妊婦への支援【妊娠時・出産後】

- ▶対象
本市に住居登録があり、令和7年4月1日以降に妊娠届出又は出産をしたかたで、かるがも相談室の保健師などの面談を受けたかた
- ▶支給金額
- 妊娠届出時 5万円
 - 出産後 子どもの人数×5万円
- ※ぼんちゃんPayでの給付には、2,000ポイントが付与されます

③こども誕生祝金【出産後】

- ▶対象
新たに生まれた子ども（生まれて初めての住民登録が本市）を養育するかたで、引き続き本市に在住するかた
- ▶支給金額
- 3万円
- ※ぼんちゃんPayでの給付になります
※令和7年度より支給金額が変わります。同7年3月31日までに生まれた子どもについては支給金額が異なりますので、詳しくはお問い合わせください

共通事項
申請方法や持ち物など、詳しくはホームページをご覧ください



②子育て支援誕生祝品【出産後】

- ▶対象
出産後の家庭訪問の際、本市に住居登録がある0歳児の保護者で、新生児・産婦訪問を受けたかた
- ▶内容
コンビ肌着、ガーゼハンカチ、おしりふきの贈呈

お知らせ

舞台である本市で上映会・トークセッションを開催 「ものがたりの予感」完成披露上映会



☎文化振興課（文化会館内 Tel.74-4111）

ぐんま次世代映像クリエイターコンペで最優秀賞に輝いた短編映画「ものがたりの予感」の上映会・トークセッションを開催します。この映画は多々良沼周辺が舞台。日本遺産「里沼」構成文化財のカナクソ（多々良沼北岸にあり、製鉄生産地として伝わる遺跡）も登場します。

- ▶とき 4月12日(土) 午前11時～正午、午後2時～3時
- ▶ところ 文化会館小ホール
- ▶定員 各200人（先着順）
- ▶内容
- 映画上映
- 新進気鋭の映画監督・鯨岡弘識さんと地元出身の俳優・加藤亮佑さんらによるトークセッション
- ▶参加費 無料
- ▶申込み 4月1日(火)の午前9時～11日(金)の正午に、申込フォーム又は電話で文化振興課へ



鯨岡弘識さん（監督）
兵庫県生まれ。2021年、監督した短編映画『Kay』、『終点は海』が国際映画祭で30以上のアワードを受賞。2023年「それってパクリじゃないですか？」や「ゼイチョー」などドラマの監督も担う。

加藤亮佑さん（俳優）
群馬県生まれ。邑楽郡千代田町出身。演出家・蜷川幸雄に師事し、舞台「わが魂は輝く水なり」など蜷川演出作品に出演。以降、ドラマ「陸王」、映画「仮面ライダージオウ Over Quartzer」他多数出演している。



募集

いっしょに働きませんか？ 令和7年度10月採用の市職員を募集



☎人事課（Tel.47-5117）

- 事務員及び技術員（大学卒）、保育士・幼稚園教諭**
- 第一次試験 筆記（教養）試験（事務員のみ）、職場適応性検査（全員）
とき 5月上旬（予定）
試験会場 受験者が選択したテストセンター
- 社会人経験者枠：事務員（デジタル人材を含む）、技術員、保育士・幼稚園教諭**
- 第一次試験 書類選考
第二次試験 筆記（教養）試験（事務員のみ）、職場適応性検査（全員）
とき 5月上旬（予定）
試験会場 受験者が選択したテストセンター
- キャリアリターン枠：事務員、技術員、保育士・幼稚園教諭**
- 第一次試験 書類選考
第二次試験 個別面接
とき 5月上旬（予定）
試験会場 館林市役所

- 申込み**
- 4月15日(火)までに、申込フォームへ
※社会人経験者枠は、令和7年4月1日現在において正規社員等として就業していた期間が3年以上（6か月以上継続して就業した期間のみ通算）であることが必要です
※社会人経験者枠（事務員（デジタル人材））は、令和7年4月1日現在において正規社員等としてデジタル分野に関する業務に就業していた期間が3年以上（6か月以上継続して就業した期間のみ通算）であることが必要です
※採用予定人員については、職種ごとに社会人経験者枠及びキャリアリターン枠と合わせて若干人です
※応募要件などの詳細はホームページ及び募集要項をご覧ください
※複数の職種を同時に申し込むことはできません



職種	採用予定人員	応募資格
事務員 技術員（土木・建築・電気）	若干人	大学を卒業し、平成8年4月2日以降に生まれたかた（大学院修士課程修了のかたは、平成6年4月2日以降に生まれたかた） ※技術員は、土木、建築又は電気の専門課程を履修したかた
保育士・幼稚園教諭	若干人	保育士と幼稚園教諭の両方の資格を持つ平成8年4月2日以降に生まれたかた
社会人経験者枠	若干人	事務員 昭和51年4月2日～平成8年4月1日に生まれたかた 昭和51年4月2日～平成8年4月1日に生まれ、民間企業などの業務においてのデジタル分野に関する業務（DX、データ分析、情報システム管理、プロジェクト管理、ICTコンサルティングなど）に従事した経験のあるかた ※一般事務職での採用となるため、特定部署への継続した配属を前提としたものではありません 技術員（土木・建築・電気） 昭和51年4月2日～平成8年4月1日に生まれ、土木施工管理技士、建築士、電気主任技術者などの資格を持つかた 保育士・幼稚園教諭 昭和51年4月2日～平成8年4月1日に生まれ、保育士と幼稚園教諭両方の資格を持つかた
キャリアリターン枠	若干人	次の全てに該当するかた ■本市正規職員として3年以上の実務経験があり、かつ、離職後10年以内（休職、停職及び育児休業、その他休業期間は実務経験から除く） ■採用日時時点で60歳となる年齢に達していない ■本市において、懲戒免職又は分限免職の処分を受けたことがない ※キャリアリターン枠における採用については、過去に本市職員として勤務していた職の区分での採用になります ※採用された場合の職位は、退職時と同一又は下位の職位とします ※保育士・幼稚園教諭については、保育士と幼稚園教諭の両方の資格を持つかた

保健・福祉

認定こども園で親子交流をしませんか

- ①北こども園「あいあい」
②東こども園「ぐんぐん」
③南こども園「ぼかぼか」

とき 令和7年5月〜同8年3月(①は第1木曜日、②は第3木曜日、③は第4木曜日)
午前10時〜11時
※8月と祝日を除く

対象 市内在住の未就園児親子
定員 5組(先着順)

参加費 無料

申込み 実施日より2週間前の午前9時〜前日の午後4時までに、申込フォームへ

- 問合せ
①は北こども園 (TEL 72-134)
②は東こども園 (TEL 77-1513)
③は南こども園 (TEL 72-1233)

認定こども園AOYAGI「Happy Day」

とき 毎月第3水曜日 午前10時〜11時

対象 市内在住の未就園児親子
定員 10組(先着順)

参加費 無料

申込み 無料
申込み・問合せ 同園(TEL 47-3850)へ



子どもの定期予防接種

対象者へ通知を送付します。麻しん風しん混合(第2期)

通知対象 平成31年4月2日〜令和2年4月1日生まれ

通知時期 4月上旬

二種混合(ジフテリア・破傷風)
通知対象 平成26年4月2日〜同27年4月1日生まれ

通知時期 11歳の誕生日の翌月

通知対象 平成28年4月2日

申込み・問合せ 同園(TEL 74-1858)へ
認定こども園MINOYA「勇気づけの子育てRoom和」
とき 毎月第1・4土曜日
午前10時〜11時
対象 市内在住で子育て中の保護者
定員 8人(先着順)
参加費 500円(資料代他)
申込み・問合せ 同園(TEL 73-10354)へ



富士こども園「保育相談」
とき 月々金曜日
対象 市内在住で0〜5歳の乳幼児がいる保護者
定員 3人(先着順)
参加費 無料
申込み・問合せ 同園(TEL 47-3850)へ

令和7年度に接種した任意予防接種費用を助成
おたふくかぜワクチン
対象 本市に住民登録がある、平成31年4月2日以降に生まれ、接種日時点で1歳以上のかた

助成金額 3000円
助成回数 1人2回まで

風しん
対象 本市に住民登録がある、次のいずれかに該当するかた

■妊娠を予定又は希望する女性又はそのパートナー

■妊婦のパートナー

助成金額 3000円
助成回数 1人2回まで

麻しん風しん混合 5000円

助成回数 1人1回まで

高齢者肺炎球菌

対象 本市に住民登録がある過去に肺炎球菌ワクチンを接種したことがない66歳以上のかた
助成金額 2000円
助成回数 1人1回まで
問合せ 健康推進課(保健センター)内 TEL 74-5155
※詳しくはホームページをご覧ください



若年がん患者への在宅療養費用を助成
対象 本市に住民登録がある、次の全てに該当するかた

■サービス利用時に39歳以下
■同様の趣旨の他の公的支援制度を利用していない
■末期がん患者
■市税などの滞納がない
助成対象サービス 訪問介護、福祉用具貸与・購入など
利用者負担額 対象サービスの利用料の1割(利用額上限あり)

問合せ 健康推進課(保健センター)内 TEL 74-5155
※詳しくはホームページをご覧ください



定する暴力団員等でない補助対象費用 同7年4月1日〜同8年3月27日に支払い済みの次の費用
■婚姻に伴う住宅取得費用
■婚姻に伴う住宅賃借費用(賃料、敷金、礼金、共益費、仲介手数料)
■婚姻に伴うリフォーム費用
■婚姻に伴う引越費用
補助金額
■婚姻日時点で夫婦ともに29歳以下の場合 上限60万円
■それ以外の場合 上限30万円
※同6年度に本補助金の支給を受けているか支給を受ける資格の認定を受けている場合は、受取済みの金額を差し引いた金額
必要書類 戸籍謄本、住宅の賃貸借契約書、支払済みの費用の領収書など
※詳しくはホームページをご覧ください。また、必ず申請前にお問い合わせください

結婚新生活支援補助金

対象世帯 次の全てに該当する夫婦又は令和6年度に本補助金の支給を受けているか、支給を受ける資格の認定を受けていて、受取済みの金額が上限に満たない夫婦

令和7年1月1日〜同8年3月27日に婚姻した夫婦

※外国籍同士での婚姻の場合、日本方式での婚姻のみ対象

■婚姻日に夫婦がともに39歳以下

■夫婦の直近の所得を合算した金額が500万円未満

※申請日時点で貸与型奨学金を返済中の場合は例外あり
■申請日に夫婦のいずれかが本市に居住し、かつ住民基本台帳に記録されている
■市税の滞納がない
■過去に本補助金又は他自治体による同様の趣旨の補助金などの交付を受けていない
■館林市わくわく地方生活実現支援金の交付を受けていない
■補助対象費用について他の公的な制度による支援を受けていない
■館林市暴力団排除条例に規定する暴力団員等でない補助対象費用 同7年4月1日〜同8年3月27日に支払い済みの次の費用

婚姻に伴う住宅取得費用
婚姻に伴う住宅賃借費用(賃料、敷金、礼金、共益費、仲介手数料)
婚姻に伴うリフォーム費用
婚姻に伴う引越費用

補助金額
婚姻日時点で夫婦ともに29歳以下の場合 上限60万円
それ以外の場合 上限30万円
同6年度に本補助金の支給を受けているか支給を受ける資格の認定を受けている場合は、受取済みの金額を差し引いた金額
必要書類 戸籍謄本、住宅の賃貸借契約書、支払済みの費用の領収書など
※詳しくはホームページをご覧ください。また、必ず申請前にお問い合わせください

申請先・問合せ 同8年3月27日(金)までに、子育て支援課(TEL 47-5135)へ



申込みフォーム
市HP

中学3年生の給食費を無料化

以下のかたは申請が必要となりますので、6月30日(月)までに申請してください。

申請が必要なかた

①市内の中学校に在籍していて、宗教上や食物アレルギーなどにより学校給食を食べず、お弁当などを持参している

②特別支援学校や市外の中学校などに在籍している(生徒及び保護者が本市に同一世帯として住民登録している世帯が対象)

※①②いずれも市が規則で定める学校給食費相当額の一部又は全部を指定の口座に振り込みます

※中学校とは、学校教育法に定める国公立又は私立の学校です

※市内の中学校に在籍している場合(①を除く)は申請の必要はありません

※振り込みをもって決定の通知に代えさせていただきます

必要書類 振込先金融機関の通帳見開き部分の写し(①・②に該当するかた)、在籍を証明できる書類(②に該当するかた)

申請方法

必要書類を添えて申込フォーム又は申請書(学校給食センター及びホームページにあります)を①は学校、②は郵送又は直接、同センター(〒374-0026 新宿一丁目2-20)へ

問合せ 同センター (TEL73-2160)

教育委員会定例会

4月24日(木)

午後3時〜

市役所501会議室

※団体で傍聴する場合は事前にお申し込みください

教育総務課(TEL 47-5164)

免許をお考えの方は館林教習所へ
春の学生応援キャンペーン
4/1から開始します。
夏の短期コース事前予約受付中
高校生・学生限定プラン
技能料金の追加なし
母子父子家庭補助制度あり。
※詳しくはお問い合わせください。
群馬県館林市高根町882
館林自動車教習所 TEL 0276-72-3524

保険調剤薬局 FineGroup コアイン薬局
全国どちらの処方せんもお受けいたします
【群馬県】20店舗
【東京都】7店舗
【神奈川県】4店舗
【埼玉県】1店舗
【千葉県】1店舗
便利な処方せんLINE受付可能
店舗一覧はこちら

住まいのリフォーム・増改築
株式会社 アイ住研
ガラス・サッシ・襖・障子張替など
アイガラス
TEL 0276-75-3456
群馬県館林市小桑原町874-3

館林総合斎場
お別れの時間をあたたかく
家族葬
小規模葬 一般葬も
0120-248-544
斎場詳細はこちらから

保健・福祉

帯状疱疹ワクチン
定期接種を受けましょう

対象者へ通知を送付します。希望する場合は期間内に接種を受けてください。

対象 過去に帯状疱疹ワクチン予防接種を完了していない、次のいずれかに該当するかた

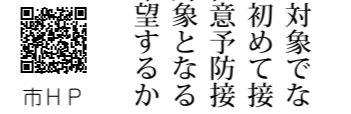

その他 定期接種の対象でない50歳以上のかたが初めて接種を受ける場合、任意予防接種費用助成事業の対象となる

国民年金保険料について

保険料の変更
4月から、国民年金保険料が月額1万7510円(令和6年度から530円引き上げ)

なお、手間がかからず、納め忘れを防ぐ、口座振替やクレジットカード納付、スマートフォンアプリでの納付もできます。

学生納付特例制度
20歳以上の学生は、在学中の国民年金保険料の納付が猶予される学生納付特例制度を利用できます。

たは申請不要です

※代理人が申請する場合は、代理人の身分証、委任状(別世帯の場合)が必要

共通事項
問合せ 太田年金事務所(TEL 49-3716) 又は市保険年金課(TEL 47-5139)

こどもの人権特設相談所
いじめ、体罰、虐待、不登校など、子どもの人権のことでお困りのかたはお気軽に相談所へお越しください。

がん患者医療用ウィッグ等購入費助成
対象 次の全てに該当するかた

市税などの滞納がない

助成金額(上限額)

■ウィッグ 3万円
■胸部補整具 1万円
助成回数 各1回

問合せ 健康推進課(保健センター内 TEL 74-5155)

脳を活性化させる
ストミックダンス教室
とき・内容
4月17日(木) 午後1時30分～3時

対象 市内在住の60歳以上のかた
定員 各25人(先着順)
講師 小倉エリンさん(ダンス振付師・指導員)



はじめよう!
健康ウォーキング

無料の専用アプリをインストールして、スマートフォンを持ち歩くだけで、歩数と速歩き(中強度)の運動時間が計測でき、活動データをいつでも確認できます。



講座・教室

パソコン教室Word講座
とき 5月9日(金)～30日(金)の火・金曜日 午後7時～9時(全7回)

渡瀬公民館
定員 20人(申し込み多数の場合は市内在住・在勤のかた優先)

申し込み 4月18日(金)の午後6時～7時に、同館へ

スマートフォン入門講座

とき 5月7日(木) 午前10時～正午、午後2時～4時

市役所501A会議室
定員 各15人(先着順)

申し込み・問合せ 4月25日

菊作り講習会

とき 4月13日(日) 午前10時～11時30分(全7回)

日清製粉ウェルナ三の丸芸術ホール
内容 ドーム菊やスプレー菊の栽培と管理方法を学ぶ

申し込み 当日会場へ
問合せ 文化振興課(文化会館内 TEL 74-4111)

花と緑のフェスティバル

まちなみ
とき 4月19日(土)～5月11日(日)

イベント
とき 5月3日(祝) 午前10時～午後3時

※小雨決行・荒天中止

内容 寄せ植え展示、ワークショップ、スタンラリー、物販店舗、キッチンカーなど

寄せ植え展示会(事前申込制)

とき 5月3日(祝)～6日(休)

募集作品数 30点(先着順。参加賞あり)

申し込み 4月4日(金)の午前9時～24日(木)の午後5時に、花と緑の館林づくり協議会事務局

ワークショップ(事前申込制)

とき 5月3日(祝) 午前10時～、11時～、正午～、午後1時～(全4回)

講師 後閑静さん(フラワー装飾技能士)

内容 プリザーブドフラワーの額飾り制作

定員 各4人(小学生以下は保護者同伴)

参加費 1,500円

申し込み 4月8日(火)の午前9時～24日(木)の午後5時に、同事務局へ

共通事項

ところ 陽だまりの広場(三の丸南面駐車場隣)

※まちなみは市内各所で開催

問合せ 同事務局



マイナンバーカード交付延長窓口

4月7日(月)・21日(月)、5月7日(水)

午後7時まで

市役所市民課(TEL 47-5123)

マイナンバーカード休日窓口

4月6日(日)

午前8時30分～午後5時15分・27日(日)

午前8時30分～正午

市役所市民課(TEL 47-5123)

市役所市民課(TEL 47-5123)

求む! 売り物件
空き家 空き地
工場・倉庫・アパート
買い取ります

空地 空家 処分にお困りの方!
そのまま 片付け不要!
お家買います!

バラ薫る、本格的ガーデニング霊園
「樹木葬」好評受付中!

社長のYOU
代表取締役 カヤ オナル
解体工事
富士産業株式会社

トータルレポリユージョンドーム4月の日程 1日(火)～13日(日)、17日(木)～30日(水) 同ドーム館林(Tel75-03355)

ピアノデュオコンサート

「ピアノデュオ 坂本彩・坂本リサwith 酒井秀明」～ミュンヘン国際音楽コンクールを制した新星とレジェンド、夢の共演～

世界屈指の国際コンクールを制した新星とレジェンドが夢の共演。美しい音色に心ときめく、楽しくにぎやかな音楽の時間をお過ごしてください。

とき 8月2日(土) 午後2時開演(午後1時30分開場)
ところ 文化会館カルピス® ホール
出演者 坂本彩・坂本リサ(ピアノデュオ・2021年ミュンヘン国際音楽コンクール入賞)、酒井秀明(フルート・1979年ミュンヘン国際音楽コンクール入賞)、西川友唯(ソプラノ・本市在住)、滝沢昌之(フルート・本市在住)

チケット
■一般 3,000円
■友の会 2,800円
※未就学児は入場できません
販売 4月12日(土)の午前9時から、文化会館窓口又はCNプレイガイドへ(電話予約は同日の午後1時から文化振興課(文化会館内 Tel74-4111)へ)
※友の会会員は4月5日(土)から先行販売
問合せ 同課



坂本リサさん(左)と坂本彩さん(右)

催し物

武鷹館つじまつり
とき 4月29日(祝)～5月5日(祝) 午前10時～午後4時
※最終日は午後3時まで
ところ 武鷹館
内容 このいのぼりの掲揚、五月人形の展示、針生清司作品展、ミニコンサート(5月1日(木)・2日(金)を除く午後1時30分～2時30分)、ミニよし作り(5月1日(木)・2日(金)の午前10時30分)

探鳥会
とき・ところ 5月4日(祝) 午前8時～茂林寺公園駐車場(茂林寺橋北)集合、正午解散
参加費 日本野鳥の会群馬会員 100円、他県野鳥の会会員 300円、中学生以下(ジュニア会員) 0円
内容 探鳥会

館林場外 開場41周年記念イベント
とき・内容 4月12日(土) 午前10時～午後4時 オートレジャーサートークショー、芸能イベント
問合せ 地球環境課(Tel47-51225)

大道芸、キッズバイク、キッチンカーなど
4月13日(日) 午前10時～午後4時 競輪レジェンドレジャーサートークショー、ご当地アイドルライブ、大道芸、キッズダンス、キッチンカーなど
※内容は変更になる場合があります
ところ トータルレポリユージョンドーム館林(赤生田町) 問合せ 同ドーム館林(Tel75-03355)
※詳しくはホームページをご覧ください

科学館 催し物案内

砕氷艦しらせ艦長講話
とき 5月25日(日) 午前10時～10時45分
ところ 向井千秋記念子ども科学館
対象 小学生以上のかた
定員 120人(先着順)
講師 齋藤一城さん(砕氷艦しらせ艦長)
参加費 無料
申込み 5月3日(祝)の午前9時から、申込フォームへ
※日程は変更になる場合があります



申込フォーム

古着の販売

未使用品や状態のいいものについて1着100円で販売します。
※1人5点まで
※マイバックをお持ちください
食器・ぬいぐるみの回収
不用となった食器(破損していないもの)、ぬいぐるみを回収します。
水銀製品の回収
体温計、血圧計などを回収します。
絵本、おもちゃの提供
未使用品や状態のいいものについて無料で提供します。
※それぞれ1人3点まで
フードドライブ
家庭で不要になったもので、次の全てに該当するものを回収します。
■賞味期限が3か月以上
■常温で保存可能
■未開封
■生鮮食品・賞味期限や日本語の記述がないものは対象外
※内容は変更になる場合があります



募集

中学生海外派遣団員
とき 7月28日(月)～8月4日(日)
ところ オーストラリア・クインズランド州サンシャインコースト市、ブリスベン市
対象 事前研修会及び事後研修会に参加できる、保護者及び生徒が市内在住の中学2・3年生(①市内及び②市外学校在籍)
定員 16人
内容 ホームステイや学校の授業参加、観光など
参加費 35万円前後
※2分の1以内を市が助成します
申込み 提出書類を①は4月21日(月)までに所属中学校、②は4月15日(火)までに共生社会推進課(Tel47-51220)へ
※募集要項及び申込書類は、①は4月8日(火)から各中学校、②は4月4日(金)から同課で配布
問合せ 同課

お知らせ

公民館で行う定例会に参加できるかた
申込み・問合せ 中村貞蔵さん(ふんぶくガイドの会会長 Tel74-8489)又は市つづじのまち観光課(Tel74-5233)へ
電車通学の学生を支援
対象 東武鉄道又はJR東日本を使って、東京都又は東京都を經由する地域にある学校教育法に規定された大学などに通学する、市内在住の25歳以下の学生
支援金額 通学定期券の購入金額として1会計年度につき最大2万円
申請方法 令和8年3月13日(金)までに、必要書類を添えて申込フォーム又は申請書及び誓約書企業課及びホームページにあり
※学生証の写し又は在学証明書
※通学定期券の写し又はその他通学費用が分かるもの
問合せ 同課(Tel47-5102)

●公営住宅入居者募集 詳しくは市ホームページ又は県住宅供給公社ホームページをご覧ください(Tel76-77871)

ごみゼロ館イベント
とき 4月27日(日) 午前10時～午後12時30分
ところ ごみゼロ館(旧清掃センター事務所)(苗木町)
内容

地球環境課(Tel47-51226)

ふんぶくガイドの会
内容 茂林寺境内、本堂、茂林寺沼及び低地湿原を中心としたガイドボランティア
対象 毎月第1木曜日に分福

同課



県住宅供給公社HP

はじめてでも安心! シニア限定の音楽レッスン開講中
1,650円/1回(90分)
かんたん! ウクレレ教室
かんたん! オカリナ教室
オトワ楽器ハミングパーク松原
館林市松原1-17-56 0276-76-7013

大好評 永代樹木葬 15万円
ご見学会は土日開催中! 永代供養墓
資料請求(無料)☎0283-25-8535
佐野大仏 観音寺

ケーブルテレビの電力サービス 『ホームタウンでんき』
2025年より電気料金をさらに値下げしました!!
ケーブルテレビ館林 0120-25-1819

田口会計事務所
税理士 田口恵之
〒374-0053 群馬県館林市赤土町810-1
☎0276-73-5011 Fax0276-73-5013
http://taguchikaikemizumushiiyu.tkcfnf.com/pc/ E-mail:taguchi-yoshiyuki@tkcnf.or.jp

春の全国交通安全運動

～危ないよ
スマホばかり
見てる君～

優しさと思いやりの心を育み、正しい交通マナーで交通事故防止に努めましょう。

期間 4月6日(日)～15日(火)

重点項目

- こどもを始めとする歩行者が安全に通行できる道路交通環境の確保と正しい横断方法の実践
- 歩行者優先意識の徹底とながら運転などの根絶やシートベルト・チャイルドシートの適切な使用の促進
- 自転車・特定小型原動機付自転車利用時のヘルメット着用と交通ルール遵守の徹底

問合せ 安全安心課 (Tel47-5115)



■ 特殊詐欺対策機器の購入費を補助

対象 特殊詐欺対策機器を新たに購入する予定で次の全てに該当するかた

- 市内在住の満65歳以上
- 満65歳以上の一人暮らし、又は満65歳以上のかたのみ

の世帯

■ 市税の滞納がない、又は分納されている

対象装置 着信時に特殊詐欺を抑制する音声を再生し、通話を自動録音する機器

補助金額 購入費用の2分の1以内(上限6000円)

申請先・問合せ 安全安心課

■ 機械、施設又は生産資材の購入経費

補助対象事業

- ① 新規作物を栽培する事業
- ② 遊休農地を解消した農地で新規作物を栽培する事業
- ③ 減化学肥料・化学農薬による栽培、有機農業等持続性の高い農業生産方法により新規作物を栽培する事業

補助率 ①は2分の1以内(上限25万円)、②及び③は1分の1以内(上限50万円)

■ 自動車誤発進防止装置の設置費を補助

対象 次の全てに該当するかた

- 市内在住の満70歳以上
- 自動車運転免許証を保有し、市税の滞納がない、又は分納されている

対象装置

- 自動車の停止時又は徐行時に、アクセルペダルが急激に踏み込まれたときに急発進を抑制又はアクセルペダルとブレーキペダルが同時に踏み込まれたときにブレーキ操作を優先させる装置

■ 設置業者が依頼して、補助対象者が自ら使用する自動車に後付けで設置した装置

補助金額 購入・設置費用の2分の1以内(上限2万円)

申請方法 補助金交付申請書(安全安心課及びホームページにあります)に次の書類を添えて同課へ

- 装置を設置する自動車の検査証の写し
- 運転免許証の写し

市HP

■ 見積書など装置名、費用が分かる書類

※購入・設置前に申請が必要

問合せ 同課 (Tel47-5115)

感震ブレーカー設置費を補助

対象 感震ブレーカーを新たに購入、設置する予定で次の全てに該当するかた

- 市内に住宅を所有し、当該住宅に居住又は居住を予定している

■ 市税の滞納がない

補助金額 購入及び設置費用の2分の1以内で、次の種類に応じた上限額

- 分電盤タイプ 3万円
- 簡易タイプ 3000円
- コンセントタイプ(1基) 7000円

申請先・問合せ 安全安心課 (Tel47-5114)

※補助対象の感震ブレーカーには規格・基準がありますので、申請前に必ずお問い合わせください

■ 申請先・問合せ

安全安心課 (Tel47-5115)

■ 申請先・問合せ

安全安心課 (Tel47-5115)

市民活動推進事業補助金

NPO法人やボランティア団体などの市民活動団体が地域づくりやまちづくりのため

■ 申請先・問合せ

安全安心課 (Tel47-5114)

■ 申請先・問合せ

安全安心課 (Tel47-5110)

市税などの納め忘れはありませんか

令和6年度市税など(市県民税、法人市民税、固定資産税、軽自動車税、国民健康保険税)は、既に納期限が過ぎています。納付していないかたには、税負担の公平性を保つために、延滞金の加算、財産の差押を行います。

あらためて確認して、速やかに納付してください。なお納付が困難な場合は、納税課までご相談ください。

問合せ 同課 (Tel47-5110)

市税などの納め忘れはありませんか

令和6年度市税など(市県民税、法人市民税、固定資産税、軽自動車税、国民健康保険税)は、既に納期限が過ぎています。納付していないかたには、税負担の公平性を保つために、延滞金の加算、財産の差押を行います。

あらためて確認して、速やかに納付してください。なお納付が困難な場合は、納税課までご相談ください。

問合せ 同課 (Tel47-5110)



市税などの納め忘れはありませんか

令和6年度市税など(市県民税、法人市民税、固定資産税、軽自動車税、国民健康保険税)は、既に納期限が過ぎています。納付していないかたには、税負担の公平性を保つために、延滞金の加算、財産の差押を行います。

あらためて確認して、速やかに納付してください。なお納付が困難な場合は、納税課までご相談ください。

問合せ 同課 (Tel47-5110)

市税などの納め忘れはありませんか

令和6年度市税など(市県民税、法人市民税、固定資産税、軽自動車税、国民健康保険税)は、既に納期限が過ぎています。納付していないかたには、税負担の公平性を保つために、延滞金の加算、財産の差押を行います。

あらためて確認して、速やかに納付してください。なお納付が困難な場合は、納税課までご相談ください。

問合せ 同課 (Tel47-5110)

市税などの納め忘れはありませんか

令和6年度市税など(市県民税、法人市民税、固定資産税、軽自動車税、国民健康保険税)は、既に納期限が過ぎています。納付していないかたには、税負担の公平性を保つために、延滞金の加算、財産の差押を行います。

あらためて確認して、速やかに納付してください。なお納付が困難な場合は、納税課までご相談ください。

問合せ 同課 (Tel47-5110)

お知らせ

■ 新規作物導入支援事業費補助金

対象 次の全てに該当するかた

- 市内に住所を有する個人事業主又は市内に主たる事務所を置く法人で、農産物を栽培及び販売している
- 市税を滞納していない

補助対象経費

- 種苗の購入経費

■ 機械、施設又は生産資材の購入経費

補助対象事業

- ① 新規作物を栽培する事業
- ② 遊休農地を解消した農地で新規作物を栽培する事業
- ③ 減化学肥料・化学農薬による栽培、有機農業等持続性の高い農業生産方法により新規作物を栽培する事業

補助率 ①は2分の1以内(上限25万円)、②及び③は1分の1以内(上限50万円)

■ 申請先・問合せ

4月30日(木)までに、農業振興課 (Tel47-5143) へ

■ 申請先・問合せ

4月30日(木)までに、農業振興課 (Tel47-5143) へ

■ 申請先・問合せ

4月25日(金)までに、共生社会推進課 (Tel47-5121) へ

標準農作業受委託料金

令和7～8年度の標準農作業受委託料金が以下のとおり決定しました。農作業の受委託の際は参考にしてください。なお、この料金表は標準額であり、10アールを基準としています。作業内容やほ場の状況などを考慮のうえ、両方で調整してください。消費税込の料金です。

問合せ 農業委員会事務局 (Tel47-5171)

市標準農作業受委託料金表

(適用期間 令和7年4月1日～同9年3月31日)

作業名	内容・単位など	料金	
水稲作業	耕起(トラクター)	1回目 7,260円 2回目 6,050円	
	代かき(トラクター)	8,470円	
	育苗	資材費などは全て受託者持ち(1箱当たり) 968円	
	田植え(機械植え)	田植えのみ	9,317円
		除草剤散布作業付(資材費別)	9,983円
		施肥作業付(資材費別)	11,314円
	刈り取り(コンバイン)	除草剤散布作業及び施肥作業付(資材費別) 11,979円 回送料別 22,627円	
	結束	ひも代込み(ビニールひも以外は別料金) 3,328円	
	乾燥粉すり調製	60kg当たり(初期水分24%以下) 2,008円	
	粉すり	60kg当たり 1,001円	
	セット	刈り取り、脱穀、乾燥、粉すりのセット 41,261円	
	運搬	粉の場合 1,331円	
	畦畔ぬり	1m当たり 61円	
	水田防除	資材費別 2,662円	
麦作業	耕起(トラクター)	8,470円	
	施肥播種	ドリル播き 5,324円	
	刈り取り(コンバイン)	回送料別 19,965円	
	乾燥	小麦(1俵60kg) 大麦・ビール麦(1俵50kg) 1俵当たり(初期水分24%以下) 1,172円	
その他	薬剤散布	資材費別(1回当たり) 2,662円	
	遊休農地除草作業	伐根などの作業は含まない ハンマーナイフ: 11,000円～ 除草後耕運: 7,260円～ 18,260円	
農作業一般	1時間当たり 1,100円		

※土地改良未整備地区は割増料金となります

【広告】

頭が痛くて眠れない!

毎日ぐっすり眠ってみたい! 薬飲んでもスッキリしない!
色々やったけど痛いまま! 翌日の仕事に影響が出ている

1回1名限定! 施術体験

施術後、忘れていた頭の軽さが...

頭痛専門- OLIはりきゅう院 花山町10-6 **0276-76-7065**

【広告】

SNSで話題のマツモト物置

正社員募集

物置の配達・組立

学歴不問 月給 週休二日制
性別不問 250,000円 その他手当有り
未経験者大歓迎

物作りが好き、人と話せるのが好きな方一緒に働きませんか?

フジ産業株式会社 北関東事業所
群馬市日向町803 ☎0276-70-7111

ご応募はこちらから

お知らせ

表彰状・感謝状（敬称略）
令和6年度民生委員・児童委員に対する厚生労働大臣特別表彰（定時表彰）



県知事表彰（民生委員・児童委員功労章）
亀山みち子（大街道三丁目）

全国社会福祉協議会会長表彰（民生委員・児童委員功労表彰）
谷田部光子（新栄町）

全国保護司連盟理事長表彰
恩田富子（松原一丁目） 栗原利子（苗木町） 田部井俊（日向町）

関東地方更生保護委員会委員
長表彰
松本善一郎（大島町）

関東地方保護司連盟会長表彰
栗原昇（朝日町）

酒井一好（代官町）

県更生保護女性連盟会長表彰
尾形富子（城町） 川島洋子（下三林町） 本澤文子（緑町二丁目）

日本更生保護女性連盟会長表彰
新部正枝（代官町）

住宅リフォーム資金助成

対象 次のいずれかに該当するかた
①市内に住居登録がある
②令和7年4月1日～同8年3月31日に、市内物件を個人住宅用に取得し、かつ市内に転入し住居登録をする
※いずれも過去に同助成金を利用したことがなく、市税などの滞納がないかた
対象となる建物
■建築後5年以上経過している市内の個人住宅
■過去に同助成金を利用したリフォーム工事をしていない住宅
※対象者本人が居住する住宅が対象で、店舗、車庫、物置などは対象外
対象となる工事
■市内に本店がある業者による20万円以上（税込）の未着工の工事
■内外装改修、増改築などのリフォーム工事
■同8年3月31日までに完了報告できる工事
※着工済み、追加工事は対象となりません
補助額 ①は工事費の10分の1（上限10万円）、②は工事費の3分の1（上限20万円）
申請先・問合せ 商工課（☎

（県社会福祉協議会会長表彰）
（保護司功労）

伊東俊道（下早川田町）、小曾根万裕子（大谷町）、奈良与志則（美園町）
県就労支援事業者機構会長表彰
（株）クリエート・テック
法務大臣感謝状（更生保護女性会）



県知事感謝状（保護司）
八十島淑子（木戸町）、黒岩光枝（堀工町）
関東地方更生保護委員会委員
長感謝状
増田恵子（大新田町）
前橋保護観察所長感謝状
金澤恵子（代官町）、（株）コックピット館林

合併処理浄化槽の清掃や転換を補助
合併処理浄化槽への転換補助
補助額
■5人槽 31万4000円
■7人槽 37万4000円
■10人槽 46万4000円
宅内配管工事への補助
単独処理浄化槽からの転換

47-5148へ
※詳しくはホームページをご覧ください
市HP

Table with columns for dates (5月12日, 14日, 16日, 18日) and locations (三野谷公民館, 赤羽公民館, etc.).

に加え、くみ取り槽からの転換も補助の対象になります。

宅内配管工事に要する費用に相当する額又は30万円のいずれか低い額が補助額に上乗せされます。
※必ず着工前に申請をしてください
※詳しくはホームページをご覧ください
市HP

合併処理浄化槽の清掃補助
居住する専用及び併用住宅で今年度実施した清掃費を、初回の申請に限り補助します。
補助額
■5人槽 1万円
■7人槽 1万2000円
■10人槽 1万4000円
申請先 同8年3月31日（火）までに、同課へ
共通事項
問合せ 同課
※予算に達した時点で受付終了



県外から移住したかたを支援します
対象 次の全てに該当するかた
■市内に住居を取得し転入した

注意事項
■犬のふんは必ず持ち帰ってください
■会場には犬をしつかりと押さえられるかたがお越しください
■注射前後に異常がある場合は獣医師にご相談ください
■都合のよい日時・会場でお受けください
■都合がつかない場合は獣医院で個別接種してください
■犬の死亡、住所変更など登録内容に変更がある場合は届け出てください
問合せ 地球環境課（☎47-5125）
職業訓練説明会
職業訓練に興味があるかたを対象に毎月職業訓練説明会を開催しています。無料で職業訓練が受講でき、支給要件を満たせば、月10万円の生活支援の給付金を受給できます。ハローワーク館林では、LINEで職業訓練の他、面接会やセミナーなどの情報を配信しています。
とき 4月14日（月）、5月12日（月）、6月9日（月） 午後2時～3時30分
市HP

春の市民一斉清掃

美しく清潔なまちを目指して、市民総参加による清掃を行います。ご協力をお願いします。
とき 4月13日（日） 午前7時～（1時間程度）
※小雨決行。雨天順延なし
ところ 自宅周辺及び各区の指定場所
問合せ 地球環境課（☎47-5125）



■本市に転入する直前に連続して5年以上群馬県以外の地域に在住していた
■転入した日から1年を経過していない
※この他にも条件があります。また、他の移住関連支援金などとの重複支給が困難な場合がありますので、詳しくはホームページをご覧ください
市HP



ところ ハローワーク館林（大街道二丁目）
問合せ ハローワーク館林（☎75-8609）

空き家除却費を助成

防災・防犯上危険な空き家の除却を促進し、良好で快適な生活環境の形成を図るため、空き家の除却を行うかたに除却費用の一部助成を行います。予算に限りがありますので、除却を検討されているかたは、必ず事前にお問い合わせください。
※詳しくはホームページをご覧ください
市HP

申請先・問合せ 建築課（☎47-5156）へ

危険なブロック塀の撤去費を補助

地震発生時におけるブロック塀などの倒壊による人命被害を減らすため、道路に面する危険なブロック塀などを撤去するかたに撤去費の補助を行います。撤去を検討されているかたは、必ず事前にお問い合わせください。
※詳しくはホームページをご覧ください
市HP

申請先・問合せ 建築課（☎47-5157）へ

木造住宅の耐震診断・補助

旧耐震基準で建てられた木造住宅の耐震化および減災化を促進し、地震に強い安心・安全なまちづくりを推進するため、耐震診断、耐震改修補助、耐震ルーム等設置補助などの支援を行います。
※詳しくはホームページをご覧ください
市HP

お問い合わせ

おわびと訂正

広報たてばやし3月号15ページ「令和7年度 固定資産税の縦覧・閲覧」における縦覧の期間について誤りがありました。正しくは、4月1日（火）～6月2日（月）です。おわびして訂正します。
問合せ 税務課（☎47-5108）



小 Date: 3月14日 学校見学で未来への一步

美園保育園の5歳児の園児13人が、美園小学校見学に訪れました。園児たちは1年生といっしょに教室で授業を体験。点線をなぞって色を塗る練習をした後、クラスみんなで椅子取りゲームなどを楽しみました。最後に園児たちは元気にお礼を言い、「楽しかった!」と笑顔を見せました。



高校生たちは館林紬の着物を着用して朗読発表に臨みました。



声 Date: 3月16日 でつむぐ郷土の文豪

日清製粉ウェルナ三の丸芸術ホールで「田山花袋朗読プロジェクト発表会」が開催されました。当日は高校生8人による朗読発表と元NHKアナウンス室長の山根基世さんによる特別講演を実施。訪れた人は高校生たちの堂々とした発表に聞き入り、花袋作品のすばらしさを味わっていました。

春 Date: 3月22日～ 色に染まり始める鶴生田川

今年も市内各所を会場に「さくらとこいのぼりの里まつり」を開催しています。鶴生田川会場には、協賛者によるメッセージ入りのぼんぼりが掲揚されているので、桜と併せて一つ一つ眺めてみてはいかがでしょうか。さくらまつりは4月8日(火)、こいのぼりの里まつりは5月6日(休)まで。



市長コラム 緊急消防援助隊を派遣

岩手県大船渡市で発生した林野火災の消火活動のために、2月28日から3月10日まで、緊急消防援助隊として館林地区消防組合より第1次隊から第4次隊の計32人の職員が出動しました。

出動前には消防本部へ激励に伺い、林野火災鎮圧後、全員が無事に帰ってきたとの報告に胸をなでおろし、感謝の気持ちを伝えに再度伺いました。たいへん困難な状況にもかかわらず、館林邑楽地域を代表して全力を尽くしてくれた姿に、ただただ敬意を表するばかりです。



空 Date: 2月20日 空き家対策へ新戦略



市HP

㈱クラッソーネと、県内で初めて「空き家除却促進に係る連携協定」を締結しました。昨今の社会課題である空き家は本市でも増加傾向にあります。近隣の困った空き家についての情報の受付や、解体方法の紹介などに積極的に取り組み、所有者の負担軽減につなげていきます。



日 Date: 3月2日 本語学習の成果を発表!

西公民館で「外国人日本語発表会」が開催されました。中国やミャンマー、ベトナムなど12か国44人の外国籍のかたが参加し、日本での生活で日々感じていることや将来の夢について思い思いに語りました。発表後には拍手が沸き起こり、発表者に表彰状と参加賞が渡されました。



文 Date: 3月1日・2日 化と芸術が溢れる春の一日

市文化協会による「第36回春のつどい」が日清製粉ウェルナ三の丸芸術ホールで開催されました。民謡、舞踊、演奏などの舞台発表の他、俳句や写真などの作品展示、バザー、囲碁の対局などが行われ、会場にはさまざまな文化や芸術を楽しむかたの姿がありました。



ふるさと 応援大使 に聞く!

【オフロードライダー】田中愛生さん

- ▶プロフィール 1993年生まれ。館林市出身。バイク好きの父親の影響でバイクの楽しさに気づく。「アフリカ・エコレース2024」に参加し、完走
- ▶本市の好きなおところは? 豊かな里沼と生態系。上空を白鳥が飛び交う様子
- ▶本市での思い出は? 松林を抜けた丘から赤城山などの山々を望める景色
- ▶市民の皆さんへ一言! ラリーを通じて、生まれ育った館林市の魅力を再発見しました。人びとと自然が共生する魅力的な館林市をPRしていけたらと思います



館林市ふるさと応援大使 本市出身又は本市にゆかりのある、各分野で活躍している13人に、市のPRや行事への協力をお願いしています

	内科	外科	
4月	6日 はまだクリニック 赤土町 Tel. 80-1100	うえの医院 赤生田町 Tel. 72-3330	田沼整形外科 邑楽町中野 Tel. 88-9223
	13日 たなか医院 大泉町住吉 Tel. 62-2881	神尾内科医院 緑町一丁目 Tel. 75-1288	-
	20日 県西在宅クリニック館林 東広内町 Tel. 55-3818	藤原医院 邑楽町明野 Tel. 88-7797	井上整形外科 板倉町板倉 Tel. 82-1131
	27日 蜂谷病院 大泉町朝日 Tel. 63-0888	こやなぎ小児科 富士原町(小児科のみ) Tel. 80-2220	ふじの木整形 板倉町飯野 Tel. 91-4070
	29日 後藤内科医院 西本町 Tel. 72-0134	真中医院 本町三丁目 Tel. 72-1630	しんじょう整形外科 富士見町 Tel. 55-3623
5月	3日 高橋クリニック 本町二丁目 Tel. 75-7772	小児科おぎわら 大泉町坂田(小児科のみ) Tel. 61-1133	新橋病院 下三林町 Tel. 75-3011
	4日 ごが内科 栄町 Tel. 73-7587	多々良診療所 西高根町 Tel. 72-3060	小曾根整形外科 松沼町 Tel. 72-7707
	5日 新井内科 大泉町仙石 Tel. 20-1220	長谷川クリニック 松原二丁目 Tel. 80-3311	慶友整形外科病院 赤生田町 Tel. 49-9000
	6日 三浦医院 大泉町北小泉 Tel. 62-2917	小西医院 千代田町赤岩西 Tel. 86-2261	館林医院 西本町 Tel. 74-2112

夜間
夜間急病診療所(内科・小児科)
新米町1844-3 Tel.73-2313
診療時間 午後7時～10時
(日曜日、祝日、年末年始を除く)
緊急時
公立館林厚生病院
成島町262-1 Tel.72-3140
※電話で確認後、受診
※日曜日や祝日も内科・外科
は行っています(急患のみ)

～困ったときは～
たてばやし健康ダイヤル
24時間相談できます
0120-374-215
■健康・医療・介護・育児・
メンタルヘルスの相談
■医療機関情報の提供など
■市内に住所のあるかたが、
ご利用できます

耳鼻科	歯科
4月6日 川田耳鼻科(仲町 Tel.72-3314) 20日 川村耳鼻科(新宿一丁目 Tel.72-1337)	館林邑楽歯科保健医療センター (苗木町2622-1 Tel.73-8818) 診療時間 午前9時～正午

※変更になる場合がありますので、必ず電話で確認してから受診してください
※時間外・夜間などは受診できる病院などを紹介します。救急テレホンサービス (Tel.73-5699) へ



お子さんの写真を募集中！
掲載希望のかたは、右記二次元コードから、
メールで必要事項を記入してご応募ください。





平澤琉依 ちゃん

お子さんはどんな子？
にこにこ笑顔がとってもかわ
いい坊ちゃん！
家族から一言
父ちゃん母ちゃんの宝物！す
くすく元気に大きくなあれ！



小曾根紬 ちゃん

お子さんはどんな子？
笑顔がすてきな愛嬌たつぷり
の女の子です。
家族から一言
生まれてきてくれてありがと
う。つーちゃん大好きだよ。



阿部詩羽 ちゃん **音椀** ちゃん

お子さんはどんな子？
ひょうきんなお姉ちゃんとお
てんばちゃんの妹です♡
家族から一言
毎日幸せと元気をくれてあり
がとう♡

相談名	とき	ところ	問合せ
こころの健康相談(予約制)	4月10日(木)、5月8日(木) 午前10時～11時30分	市役所101A相談室	高齢障がい政策課 (Tel.47-5128)
こころの相談(予約制)	4月10日(木)、5月1日(木) 午後1時30分～3時	館林保健福祉事務所	(Tel.72-3230)
HIV・性感染症相談(予約制)	火曜日(祝日を除く) 午前9時30分～10時45分	館林保健福祉事務所	(Tel.72-3230)
ヘルスアップ相談会(一部予約制)	4月9日(木)、5月1日(木) 午後1時30分～2時30分	保健センター	健康推進課(保健センター内) Tel.74-5155)
市役所出張健康相談	4月15日(火) 午前9時30分～11時30分	市役所市民ホール	健康推進課(保健センター内) Tel.74-5155)
医療・介護・福祉相談(予約制)	月～金曜日 午前8時30分～午後5時15分	公立館林厚生病院地域連携室	(Tel.72-3140)
障がい者(児)歯科診療(予約制)	火・木・金曜日、第2・4土曜日 午前9時～正午、午後2時～5時	館林邑楽歯科保健医療センター	(Tel.73-8818)
高齢者の介護・福祉相談	月～金曜日 午前8時30分～午後5時15分	各高齢者あんしん相談センター ■クローバー荘(城町 Tel.77-1165) ※事業所が移転しました ■新橋(下三林町 Tel.75-3013) ■東毛光生園(成島町 Tel.72-2060) ■社会福祉協議会(松原二丁目 Tel.60-5670)	
高齢者なんでも相談 (60歳以上対象)	月～金曜日(第1・3月曜日を除く) 午前10時～正午、午後1時～3時	老人福祉センター	(Tel.74-5342)
認知症カフェ (オレンジカフェぼんちゃん)	4月10日(木)・23日(木) 午後1時30分～3時	老人福祉センター	介護保険課 (Tel.47-5131)
DV電話相談	月～金曜日(祝日を除く) 午前9時～午後5時	配偶者暴力相談支援センター	(Tel.47-5176)
ふくしの総合相談	月～金曜日(祝日を除く) 午前8時30分～午後5時15分	総合福祉センター	社会福祉協議会 (Tel.75-7111)
心配ごと相談	第1・3日曜日、第2・4火曜日 午前9時30分～正午	総合福祉センター	社会福祉協議会 (Tel.75-7111)
成年後見制度の相談	月～金曜日(祝日を除く) 午前8時30分～午後5時15分	総合福祉センター	社会福祉協議会 (Tel.75-7111)
法律相談(予約制) ※1週間前の月曜日午前9時から受付	第1～4火曜日 午前10時～11時30分	総合福祉センター	社会福祉協議会 (Tel.75-7111)
婚活相談(予約優先) ※1週間前の金曜日午前9時から受付	男性：第2日曜日 女性：第4日曜日 午後1時～4時	総合福祉センター	社会福祉協議会 (Tel.75-7111)
ひきこもりサロン (青空サロン、家族会こもれび)	第3金曜日 午後2時～3時30分	総合福祉センター	社会福祉協議会 (Tel.75-7111)
外国人相談	第2・4火曜日 正午～午後3時 (祝日の場合は前週)	市役所市民ホール	共生社会推進課 (Tel.47-5120)
消費生活相談	月～金曜日(祝日を除く) 午前9時～正午、午後1時～4時	消費生活センター	(Tel.72-9002)
年金相談(予約制) ※1週間前の木曜日午前8時30分から受付	4月17日(木) 午前10時～午後3時30分	市役所502会議室	太田年金事務所お客様相談室 (Tel.49-3716)
夜間納税相談	月曜日(祝日を除く) 午後7時まで	納税課	(Tel.47-5110)
出張サポートステーション(予約制) (50歳未満対象)	第2水曜日(祝日を除く) 午前10時～午後4時	郷谷公民館	ぐんま若者サポートステーション東毛常設サテライト (Tel.57-8222)
労働相談(予約制)	月～金曜日(祝日を除く) 午前9時～午後5時15分	ぐんま県民労働相談センター(県労働政策課)	(Tel.0120-54-6010)
働く人のメンタルヘルス相談(予約制)	第2・4火曜日(祝日を除く) 午後1時～4時	ぐんま県民労働相談センター(県労働政策課)	(Tel.027-226-3008)
事業承継相談(予約制)	第2水曜日(祝日を除く) 午前10時～午後3時	館林商工会議所相談室	商工課 (Tel.47-5148)

※費用は無料です

5月の子育て相談

相談の種類	とき	時間	ところ	問合せ
すくすく陽だまり相談 対象：中学生までの子どもの保護者	2日(金)・16日(金)	午後1時30分～4時	郷谷公民館	生涯学習課 (Tel.47-5166)
のびのび相談 対象：就学前の乳幼児と保護者	22日(木)	午前9時30分～11時30分	保健センター	健康推進課 (保健センター内 Tel.80-1152) ※哺乳量測定・個別相談は、4月11日(金)から予約開始(電話又は市公式LINE「のびのび相談」と入力) ※体重・身長測定は予約不要
子育て相談 ※市内公私立保育園・認定こども園・児童館でも相談可	月～金曜日(祝日を除く)	午前9時30分～午後0時30分、 午後1時30分～4時30分	美園保育園 総合福祉センター	各地域子育て支援センター ・美園保育園内 (Tel.72-2117) ・総合福祉センター内 (Tel.070-3626-7111)
		午前9時～午後0時30分、 午後2時～4時30分	聖ルカ保育園 ももの木保育園	各地域子育て支援センター ・聖ルカ保育園内 (Tel.73-8722) ・ももの木保育園内 (Tel.74-4865)
家庭児童・女性相談	月～金曜日(祝日を除く)	午前9時～午後5時	子育て支援課 (Tel.47-5137)	
ひとり親自立支援相談	月～金曜日(祝日を除く)	午前9時～正午 午後1時～4時	子育て支援課 (Tel.47-5135)	
子ども相談(電話相談)	月～金曜日(祝日を除く)	午前9時～正午、 午後1時～5時	市民センター	こども相談室 (Tel.73-4152) ※来所相談は予約制
子ども相談(メール相談)	随時受付			✉ kyoiku@city.tatebayashi.gunma.jp
子どもの総合相談	月～金曜日(祝日を除く)	午前9時～午後5時	総合福祉センター	社会福祉協議会 (Tel.75-8111) ✉ t.kodomo@tate-shakyo.or.jp
子ども医療電話相談 (#8000)	月～土曜日	午後6時～翌午前8時		短縮番号「#8000」 又はTel.03-6735-8835 (担当：県医務課)
	日曜日、祝日、 年末年始	24時間受付		

5月の乳幼児健診

名称	とき	対象
4か月児	27日(火)	R 7. 1月生
10か月児	28日(水)	R 6. 7月生
1歳6か月児	15日(木)	R 5. 10月生
2歳児歯科	14日(水)	R 5. 3月生
3歳児	21日(水)	R 3. 12月生

受付時間 午後1時～1時30分

※1歳6か月児・2歳児歯科・3歳児は、受付時間が午後1時～1時45分(2部制)になります。対象者には個別にお知らせします

ところ・問合せ 保健センター (Tel.80-1152)

5月の離乳食教室

名称	とき	対象
見て学ぶスタート編	29日(木)	妊婦、生後7か月未満の乳児と保護者
ステップアップ編	12日(月)	1歳未満の乳児と保護者

時間 午前10時～11時

内容 詳しくはホームページをご覧ください

申込み 4月10日(木)から、保健センター (Tel.80-1152) 又は市公式LINE(「離乳食教室」と入力)へ

ところ・問合せ 同センター



市HP

ママパパ学級

医師・歯科衛生士・沐浴講習

とき 5月20日(火) 午後1時～3時45分

内容 妊娠中の体の変化、歯科保健、沐浴について

助産師・家庭教育指導員・栄養士講座

とき 5月13日(火) 午後1時～3時20分

内容 ママパパになるための心構え、妊娠中の食事(試食あり)、母乳栄養・乳房ケアについての講話、交流会

共通事項

ところ 保健センター

対象 妊婦とその夫又は家族

定員 20組(定員を超えた場合は、初産のかたが優先)

参加費 無料

持ち物 母子健康手帳、ママパパ学級テキスト

申込み・問合せ 4月14日(月)から、市公式LINE(「ママパパ学級」と入力)又は健康推進課(同センター内 Tel.80-1152)へ



子育て支援アプリ「館林市予防接種&子育てナビ」



ブラウザ版



ios



Android

館林の子育て情報総合ページ



市公式LINE

たていく

子育て支援センター



子育てに関する情報交換や、親子そろうて友達づくりをする場です。子育てに悩んでいるかたは、ぜひ遊びに来てみてください。

問合せ

各地域子育て支援センター

■美園保育園内 (Tel.72-2117)

■聖ルカ保育園内 (Tel.73-8722)

■ももの木保育園内 (Tel.74-4865)

■総合福祉センター内 (Tel.070-3626-7111)

※いずれも参加費無料

たぬきサロン

とき 5月15日(木) 午前10時～11時30分

ところ 美園保育園

対象 妊婦や生後8か月

までの乳児がいるママ

※里帰り中のかたも参加できます

定員 5組(先着順)



育児講座

親子で絵本を楽しもう

とき 5月19日(月) 午前10時15分～11時15分

ところ 聖ルカ保育園

内容 楽しい絵本の読み聞かせと絵本のお話

講師 針谷範子さん(JPIC読書アドバイザー)



親子クッキング蒸しパン作り

とき 5月27日(火) 午前10時～11時30分

ところ 美園保育園

定員 7組(先着順)

持ち物 三角巾・エプロン・マスク(大人のみ)、飲み物



共通事項

対象 市内在住の乳幼児と保護者

申込み 4月15日(火)の午前9時30分から、各地域子育て支援センターへ

5月の児童館だより



休館日 6日(木)・7日(水)・12日(月)・19日(月)・26日(月)

開館時間 午前10時～午後5時

対象 乳…乳幼児 小…小学生 児…小学生・中学生・高校生

児童センター	Tel.73-1522
【今月の遊び】ブーメラン	10:00～17:00
パペット	15日(木) 11:00～11:30
乳 足形アート(LOVE)	22日(木) 15:00～15:30
いない いない ばあ～	16日(金) 11:00～11:30
児 ソフトフリスビー	24日(土) 14:00～14:30
西児童館	Tel.75-4311
【今月の遊び】ストーンアート	10:00～17:00
乳 ふれあいあそび	14日(水) 10:30～11:00
夏の壁面製作	28日(水)
小 レスリング体験	14日(水) 15:45～16:30
赤羽児童館	Tel.72-4155
【今月の遊び】紙粘土チャーム	10:00～17:00
乳 おさんぽひよこちゃん	13日(火) 10:30～11:00
とびだすお花のカード	30日(金)
小 スライム作り	3日(祝) 13:30～14:00
しっぽ取り	30日(金) 16:00～16:30

※都合により、事業内容や日程などが変更となる場合があります
※各イベントには定員があります。詳しくは各児童館にお問い合わせください

イベント情報

アイシングクッキーを作ろう(西児童館)

とき 4月26日(土) 午後2時～(1時間程度)

対象 市内在住・在学の小学生～高校生

定員 15人程度(先着順)

参加費 330円(材料費)

申込み 4月6日(日)の午前10時から、参加費を添えて同館へ

パトカー見学(赤羽児童館)

とき 5月22日(木) 午前10時15分～11時30分

対象 乳幼児と保護者

定員 30組程度

内容 館林警察署まで歩いていき、パトカー、白バイの見学、写真撮影

参加費 無料

申込み 5月8日(木)の午前10時から、同館へ

レジンで作る小物ケース(児童センター)

とき 5月31日(土) 午前10時30分～11時30分、午後2時～3時

対象 市内在住・在学の小学生～高校生

定員 各10人程度(先着順)

参加費 110円(材料費)

申込み 4月27日(日)の午前10時から、同センターへ

児童館教室事業参加を募集

対象 市内在住・在学のかた

申込み 各申込日から、ホーム

ページの申込フォームへ

問合せ 各児童館



市HP

市史コラム

市史編さんセンター
(Tel.76 - 7651)

236回

絵馬師北尾重光の活躍

板橋春夫
市史編さん民俗部会専門委員



美人画の系譜を感じさせる北尾重光画「朝妻船図」
(天保9年(1838) 観性寺蔵)

浮世絵師北尾重光(1739~1820)の系譜をひく絵馬師北尾重光(1814~1883)が活躍しました。市内に残る重光の絵馬は160点余を数え、市外にも優品が多数残されています。

『館林人物誌』に「北尾重光、溪斎と号す。江戸の人なり。文化十一年を以て生る。幼より学を好み、殊に絵画に妙を得たり。長ずるに及び北尾派の門に入りて浮世絵を学び法橋を授けらる」とあります。重光は、江戸で上半身裸で髪を洗う美人図を描き、

最後に誤って筆を落し乳房に汚点を付けました。美人画が江戸城の奥女中によく似ていたので幕吏の叱責にあい、江戸を追われたと伝える謎多き人物です。重光は北尾重政門人を自称したので作品に「紅翠齋門人」を用いました。紅翠齋は重政の号です。足次町の赤城神社奉納の天保11年(1840)の「ムカデと梅樹絵馬」にその号を用い、館林で北尾重政門人をアピールしました。

師の北尾重政は黄表紙と絵本の世界で活躍し、江戸の文人と交流を深めました。特に亀田鵬齋(1752~1826)は北尾重政邸の隣家へ引越すほど親しくしました。鵬齋は邑楽郡上五箇(現千代田町)の出身です。重光が館林へ来たのもその縁が考えられます。

重光の画業は絵馬に留まらず、寺社の天井絵や襖絵などにも優品を残しました。市内栄町の覚応寺にある墓石に、明治16年(1883)11月16日、行年71歳とありますが、本名は刻まれず謎のままです。

消費生活 一賢い消費者になるためにー

ほっとNEWS Vol.83

「分電盤の点検に行きます」の電話から始まる勧誘に注意しましょう

▶事例 大手電力会社から委託を受けたという業者から「分電盤の無料点検に行きます」と電話があり、訪問を承諾した。点検後に「分電盤が古いので漏電する可能性もある。危険なので早く分電盤を交換した方がいい」と言われた。漏電したら困ると思い、23万円で交換工事の契約をしたが、念のため、契約している電力会社に確認したところ「この業者は当社とは関係ない」と言われた。本当に交換する必要があるのだろうか。

▶アドバイス 突然の訪問や電話などで点検を持ち掛ける業者には安易に点検をさせないようにしましょう。点検を受けたとしても、その場では契約せず、じゅうぶんに比較・検討しましょう。日頃から、4年に1回の無料法定点検について確認しておきましょう。

問合せ 消費生活センター(市民センター分室内)
Tel.72-9002 月~金曜日の午前9時~正午、午後1時~4時

地球にちよつとエコと mini

エコシティ Vol.130

【エコシティ mini~たてばやし5つのゼロ版~】 宣言3 災害時の停電「ゼロ」 【太陽光パネルの有効活用】

太陽光パネルは導入したけれど、FIT制度の期限切れなどで売電のメリットが減少しているご家庭も多くあるのではないのでしょうか。そんなご家庭におすすめなのが蓄電池を併用した太陽光電力の自家消費です。

発電時にしか使えなかった電力を蓄電池に貯めておくことで、夜間でも再生可能エネルギーが使用できます。さらには、停電時にも電力を使用することができるため、環境にも優しく経済的で災害時の備えにもなるなど多くのメリットがあります。電気代の高騰や災害が増えてきている昨今、万が一の備えとして導入を検討してみたいかがでしょうか。

本市では蓄電池(定置用/ポータブル)や電気自動車を蓄電池として活用できる設備(V2H)に対する補助を実施しています!詳しくはホームページをご覧ください。



市HP



Vol.174

ねぎ塩豚丼の具

豚肉にはビタミンB群が多く含まれ、疲労回復や免疫力アップにとっても効果的です。タマネギやキャベツなどで家庭にあるものに変更してもおいしく作れます。レモン汁を加えると、よりさっぱり食べることができます。

作り方

- ①豚肉は食べやすい大きさ、ニンジン(せん切り)、長ネギは小口切り、ニラは1cmに切る
- ②フライパンにごま油、おろしニンニクを入れて火にかけて、豚肉、酒を加え炒める
- ③豚肉の色が変わったら、ニンジンを炒め、ニンジンがしんなりしたら、モヤシを入れてさらに炒める
- ④調味料を入れて長ネギ、ニラ、ごまを加え炒め、水で溶いた片栗粉を回し入れとろみをつける

材料(4人分)

1人前あたり約127kcal

■豚肉	200g	■酒	小さじ1
■ニンジン	1/3本	■片栗粉	小さじ1
■モヤシ	100g	■水	小さじ1と1/2
■ニラ	1/5束	■ごま	小さじ1
■長ネギ	1/3本	調味料	
■ごま油	小さじ1	塩	小さじ1/4
■おろしニンニク	小さじ1/2	鶏がらスープの素	小さじ1

日本遺産「里沼」

「祈り」「実り」「守り」の沼が磨き上げた館林の沼辺文化

日本遺産「里沼」ストーリー再認識! -「里沼」とは-



里沼HP

沼は古代・万葉の頃には「隠沼(こもりぬ)」と詠われ、水辺の草木に囲まれてひっそりとした佇まいを持ち、人を寄せつけない神聖な場でありました。いつしか、人びとが沼に近づき集う中で、暮らしと結びつき、沼と共生したなりわいや文化が生まれ、沼は「里沼」となりました。「里沼」は、自然と暮らしが調和した生活文化を今に伝える、我が国の貴重な財産です。新田開発や近代化の波にもまれ、各地から沼が消え去りつつある今、館林では、時を重ねながら、それぞれの特性を磨いてきた、「里沼」を見ることができます。



園文化振興課(文化会館内 Tel.71-4111)

館林のブランド小麦「百年小麦」



出前講座で魅力を発信



百年小麦HP

百年小麦の出前授業を随時実施しています。百年小麦の名前の由来や実際に活動しているブランド化委員会メンバーの活動を紹介しています。現在は、科学クラブや市内の小学校を中心に実施し、百年小麦を小さい頃から知ってもらえるように活動しています。百年小麦を通じて、館林の魅力を今後も発信していきます。



園商工課(Tel.47-5147)

施設だより



文化施設HP

4月5月上旬
施設休館

- 第一資料館 4月7日(月)・14日(月)・21日(月)・25日(金)・28日(月)・30日(水)、5月7日(水)・Tel.74-4111
- 田山花袋記念文学館 4月7日(月)・14日(月)・21日(月)・28日(月)、5月7日(水)・Tel.74-5100
- 文化会館 4月21日(月)・Tel.74-4111
- 日清製粉ウェルナ三の丸芸術ホール 4月22日(火)・23日(水)・Tel.75-3030

資料館

収蔵資料展
「大名秋元家のコレクション展」

弘化2年(1845)、館林藩最後の藩主である秋元家は、山形より移封してきました。秋元家の歴代当主の中には、老中や奏者番などの要職を務めるものがあるほど、幕政で活躍していました。

また秋元家はコレクション大名としても知られ、皇室や将軍家からの拝領品が家宝として伝えられています。

今回は資料館が誇る「秋元家資料」の中から、書画や美術品などを中心に展示します。

期間 7月6日(日)まで 午前9時～午後5時(入館は午後4時30分まで)
展示解説会 4月6日(日)、5月4日(祝)・25日(日)、6月1日(日)、7月6日(日) 午前11時～(30分間)



『御四方之図』(秋元家コレクション)

図第一資料館 (Tel.74-4111)

体育館情報

図スポーツ振興課(ダノン城沼アリーナ内 Tel.74-2611)

親子武道体験教室

とき 4月19日(土) 午後1時～3時
ところ ダノン城沼アリーナ(ダノンスポーツパーク内)
対象 3歳以上の子どもと保護者
定員 50組(先着順)
内容 剣道、空手道、なぎなた、太極拳、柔道の体験
参加費 無料
持ち物 上履き、タオル、飲み物
申込み 4月18日(金)の午後5時までに、申込フォーム又は電話で同アリーナへ
問合せ 塚田了右さん(市武道振興会 Tel.73-5063)



申込フォーム

健康づくりテニス教室

とき 4月28日(月)～6月2日(月)の月曜日(全5回)
■前半 午前9時～10時20分(初心者・初級者)
■後半 午前10時30分～11時50分(中級者)
ところ 城沼庭球場(ダノンスポーツパーク内)
対象 市内・明和町・板倉町在住のかた
定員 各10人(先着順)

※ネーミングライツにより、城沼総合運動場の愛称は「ダノンスポーツパーク」となりました



碑
108

県道拡張記念碑

松原二丁目(松原の一本松付近)
図市史編さんセンター(Tel.76-7651)

この碑は昭和33年(1958)2月に竣工した県道板倉粉谷館林線松原地区部分の道路拡張を記念して建てられたものです。この道路は江戸時代に「古河往還」と呼ばれ、館林市域を東西に移動する際の主要道路となっていました。高度成長期には交通量が増加し全国で道路拡張が盛んになりましたが、この道路もその例の一つです。

休館日 4月25日(金)

※4月6日(日)、5月4日(祝)は施設使用料無料(照明代などは除く)

●マーク・・・健康マイレージ対象事業

参加費 3,500円(保険料、ボール代など)
※ラケットをお持ちでないかたにはお貸しします
申込み 4月21日(月)までに、氏名・性別・年齢・参加希望時間(前半又は後半)・電話番号・テニス経験・ラケットの有無を記入して柳孝行さん(市テニス協会 ☐masa44@nifty.com)へ
問合せ 柳孝行さん(Tel.090-4202-6093)

東部グラウンドゴルフ公園親善交流大会

とき 5月20日(火) 午前8時受付(午前8時30分開会式)
※雨天の場合は5月22日(木)に延期
ところ 館林東部グラウンドゴルフ公園(千塚町)
対象 市内在住の60歳以上のかた
定員 80人(先着順)
参加費 300円(保険料など)
申込み 4月23日(水)の午後5時までに、参加費を添えてダノン城沼アリーナへ
問合せ 田村久さん(大会事務局 Tel.77-0600)又は同アリーナ



新着 & おすすめ 本



大河ドラマの主人公、萬屋重三郎が活躍した時期に、戯作者や浮世絵師として名を遺した人びとの8編の小説集です。読めば大河ドラマがもっと楽しくめるのでは。(一般書)

著/吉川英治ほか
発行/作品社

小説集
萬屋重三郎の時代



世間を騒がせている闇バイト。実際の事件を基にしたマンガと、闇組織の実態や手口、闇バイトに手を出さないようにするための方法などを解説しています。(児童書)

監修/廣末登・芳賀恒人
発行/金の星社

ハンデイレ版
あのときこうしなければ：
本当に危ない闇バイトの話

映画会

休館日(4～5月上旬)
4月7日(月)・14日(月)・21日(月)・25日(金)・28日(月)・30日(水)、5月7日(水)

期日	上映タイトル
4月9日(水)	人体 神秘の巨大ネットワーク 驚きのパワー!“脂肪と筋肉”が命を守る
4月16日(水)	泥だらけの純情
5月3日(祝)	ブレット・トレイン(吹替)
5月4日(祝)	ブレット・トレイン(字幕)

※上映時間は午後2時～。参加費無料。先着25人

子ども読書の日 記念イベント(参加費無料)

本の福袋
とき 4月26日(土) 午前10時～
対象 乳幼児～高校生(先着100人。1人1袋まで)
内容 おすすめ本の福袋(プレゼント付き)の貸し出し
※貸し出しには図書館利用券が必要です
読み聞かせボランティア入門講座
とき 5月10日(土)・17日(土) 午後1時～3時(全2回)
対象 中学生以上
定員 10人程度(先着順)
講師 上沢弥寿子さん(JPIC読書アドバイザー)
申込み 4月19日(土)の午前9時から、同館へ

科学館情報

図向井千秋記念子ども科学館(Tel.75-1515)

⑥⑧⑨以外は参加費無料
(ただし⑤以外は、大人(高校生以上)は別途入館料がかかります)
※4月6日(日)、5月4日(祝)は入館無料
①③⑦⑧は当日整理券を配布。詳しくは同館HPへ



科学館HP

①親子で学ぼう!ロボットファクトリー!

とき 4月5日(土)、5月3日(祝) 午前10時50分～11時30分、午後1時50分～2時20分
定員 各4組(1組3人まで。先着順)
※小学3年生以下は保護者同伴

②サイエンスショー「いろいろ色変化(4月)、ミニットアラカルト(5月)」

とき 4月13日(日)・27日(日)、5月6日(休) 午後1時50分～2時20分

③宇宙探査にチャレンジしよう

とき 4月19日(土) 午後1時50分～2時20分
対象 小学生以上(小学3年生以下は保護者同伴)
定員 4組(1組3人まで。先着順)

④公開天文台(雨天・曇天時は中止)

とき 4月20日(日) 午後1時50分～2時20分

⑤夜間天体観望会「春の星空を中心に探してみよう」

とき 4月26日(土) 午後7時～8時
※雨天・曇天時はプラネタリウムで星座解説のみ
※小学生以下は保護者同伴

⑥宇宙エレベーターロボットクラブ

とき 4月～8月 午前9時30分～正午(全5回)
対象 小学5・6年生
定員 12人(先着順)
申込み 4月5日(土)(市内先行募



市内先行
申込フォーム



一般
申込フォーム

集)、6日(日)(一般募集)の午前9時から、申込フォームへ

⑦えほんdeかがく

とき 5月5日(祝) 午後1時50分～2時20分
定員 15組程度(先着順)

⑧理科工作教室「紫外線で色が変わるふしぎなチェックーをつくろう」

とき 5月6日(休) 午前10時45分～11時15分、午後1時45分～2時15分、午後3時15分～3時45分
定員 各10組(1組3人まで。先着順)
参加費 100円(材料費)
※小学2年生以下は保護者同伴

⑨科学講座「ふしぎな結晶を作ろう」

とき 5月24日(土) 午前9時30分～正午
対象 小学生以上(小学3年生以下は保護者同伴)
定員 18人(先着順)

⑩紙ヒコーキ(スペースシャトル)製図体験講座

とき 5月10日(土) 午後1時30分～4時30分
対象 小学5年生～中学生
定員 10人(先着順)

⑩紙ヒコーキ(スペースシャトル)製図体験講座

申込み 4月12日(土)の午前9時から、申込フォームへ



申込フォーム



申込フォーム

図書館
(Tel.74-2346)



図書館HP

館林人

会話と熱量で

心を魅了する

飯塚義男さん



PROFILE

昭和9年、栃木県生まれ。長年つつじガイドボランティアとして活動し、ツツジやつつじが岡公園を中心とした本市の魅力を発信し続けている。グラウンドゴルフ、写経、そば打ちなど、多くの趣味を楽しんでいる。

「人とのつながりをたいせつにして、より多くの人にツツジの歴史や魅力を感じてもらいたい。ツツジに対する思いを熱く話すのは、つつじガイドボランティアを務める飯塚さんです。」

飯塚さんが同ガイドに加入したのは23年前。それまで勤めていた着物関係の職を退職後、当時、市つつじ研究所所長を務めていた島野好次さんから誘いを受けたことがきっかけだと言います。

加入直後はツツジに関する勉強の毎日。当時作成した手書きの園内地図は、今ではたいせつな宝物だそうです。

苦労や楽しみを感じながらもこれまで活動ができてるのは、島野さんのツツジに対する熱量や知識を間近で感じてきたからだと言っていました。

今年も、これまで愛されてきたツツジの魅力を多くの来園者に伝えるため、時折りジョークを交えながら心を込めてガイドを行います。



つつじが岡公園のツツジと飯塚さん

4月のEVENT

かごめ六斎市

㊤12日(土)・26日(土) 午前9時30分～午後1時 ㊤かごめ通り商店街

たてばやしウエストファームマーケット

㊤20日(日) 午前9時～午後3時 ㊤茂林寺駐車場

尾曳稲荷骨董市

㊤19日(土) 午前7時～午後4時頃 ㊤尾曳稲荷神社

たてばやしストリートピアノ

㊤12日(土) 午後1時30分～3時 ㊤館林東西駅前広場連絡通路

人口と世帯

令和7年3月1日現在

	人口・世帯	前月比
男性	36,847人	-7
女性	36,676人	-43
合計	73,523人	-50
世帯	34,932世帯	+10



市公式ホームページ
<https://www.city.tatebayashi.gunma.jp/>



市公式LINE
@tatebayashi_city



市公式X
@TatebayashiInfo



広報紙がスマホで読めるアプリ
「マチイロ」



市公式動画チャンネル



防災・防犯情報などをすぐにお届け
アットインフォカナル

iOS



Android



メール登録
空メールを送信



さまざまな媒体で情報発信中

広報たてばやし5月号は4月28日(月)に発行します。